



ΕΛΛΗΝΙΚΗ ΔΗΜΟΚΡΑΤΙΑ  
ΝΟΜΟΣ ΧΑΝΙΩΝ  
ΔΗΜΟΣ ΠΛΑΤΑΝΙΑ

Αρ. Πρωτ.: 15480/2-07-2014

Απόσπασμα από το Πρακτικό της 15/2014 Τακτικής Συνεδρίασης του Δημοτικού Συμβουλίου Πλατανιά  
Αριθμ. Απόφασης: 188/2014

**Θέμα 5ο: Έγκριση Σχεδίου Προγραμματικής Σύμβασης για την εκπόνηση του ερευνητικού Προγράμματος «ΣΤΡΑΤΗΓΙΚΟΣ ΣΧΕΔΙΑΣΜΟΣ (MASTER PLAN) ΠΟΛΙΤΙΣΤΙΚΗΣ ΠΟΛΙΤΙΚΗΣ ΚΑΙ ΒΙΩΣΙΜΗΣ ΑΝΑΠΤΥΞΗΣ ΔΗΜΩΝ ΚΙΣΑΜΟΥ ΚΑΙ ΠΛΑΤΑΝΙΑ»**

Στο Γεράνι και στο Δημοτικό Κατάστημα, σήμερα 30 του μηνός Ιουνίου 2014, ημέρα Δευτέρα και ώρα 19.30, συνήλθε σε Τακτική Δημόσια Συνεδρίαση το Δημοτικό Συμβούλιο Πλατανιά ύστερα από τη με αριθμό πρωτ.: 14985/26-06-2014 έγγραφη πρόσκληση του Προέδρου που επιδόθηκε σε όλα τα μέλη του Δημοτικού Συμβουλίου και στον Δήμαρχο, σύμφωνα με τις διατάξεις του άρθρου 67 του Ν. 3852/2010 (ΦΕΚ Α' 87).

Διαπιστώθηκε ότι υπάρχει απαρτία, δεδομένου ότι σε σύνολο είκοσι επτά (27) μελών βρέθηκαν παρόντα δεκαέξι (16) μέλη και ονομαστικά οι:

**Σύνθεση Δημοτικού Συμβουλίου**

1. Σολιδάκης Εμμανουήλ
2. Καλαϊτζάκης Γεώργιος
3. Μαλακωνάκης Ιωάννης
4. Καπνισάκης Αντώνιος
5. Δασκαλάκης Νικόλαος
6. Αρχοντάκης Χρήστος
7. Χηνόπουλος Αθανάσιος
8. Μπομπολάκης Χαρίτων
9. Βλαζάκης Χαρίλαος
10. Σταματάκης Ιωάννης
11. Μαραγκουδάκη Χρυσάνθη
12. Κολομβάκης Κωνσταντίνος
13. Σημαντηράκης Πολυχρόνης
14. Χαλακατεβάκης Ηλίας
15. Κολοκυθά Αικατερίνη
16. Μαυρογένης Παναγιώτης
17. Κασσελάκης Ιωάννης
18. Παρασκάκης Κων/νος
19. Δασκαλάκη Ελένη (Ελίνα)
20. Κουκουνάκης Μιχαήλ
21. Μαυρεδάκης Σταύρος
22. Κλουβιδάκης Ιωάννης
23. Ντουντουλάκης Εμμανουήλ
24. Πενταράκης Αλκιβιάδης
25. Βολάνης Μανούσος
26. Νταγκουνάκης Εμμανουήλ
27. Αλυγιζάκης Ιωάννης

**Απόντες**

1. Μπομπολάκης Χαρίτων
2. Μαραγκουδάκη Χρυσάνθη
3. Κολοκυθά Αικατερίνη
4. Παρασκάκης Κων/νος
5. Δασκαλάκη Ελένη (Ελίνα)
6. Κουκουνάκης Μιχαήλ
7. Μαυρεδάκης Σταύρος
8. Κλουβιδάκης Ιωάννης
9. Βολάνης Μανούσος
10. Αλυγιζάκης Ιωάννης
11. Πενταράκης Αλκιβιάδης

Παρευρίσκονταν επίσης ο Δήμαρχος Πλατανιά, κ. Ιωάννης Μαλανδράκης, η δημοτική υπάλληλος Βουρδουμπά Ιωάννα για την τήρηση των πρακτικών της συνεδρίασης καθώς και ο νομικός Σύμβουλος του Δήμου κ. Μιχάλης Καρατζάκης – Καρατζάς, ο οποίος προσήλθε στην συνεδρίαση μετά την συζήτηση των εκτός ημερήσιας διάταξης θεμάτων.

Στην συνεδρίαση κλήθηκαν και παρίσταντο επίσης όλοι οι Πρόεδροι των Τοπικών Κοινοτήτων του Δήμου Πλατανιά.

Αφού το Δημοτικό Συμβούλιο βρέθηκε σε νόμιμη απαρτία, σύμφωνα με τις ισχύουσες διατάξεις, ο Πρόεδρος του Δημοτικού Συμβουλίου κ. Αθανάσιος Χηνόπουλος πρότεινε στα μέλη να συζητηθούν εκτός ημερήσιας διάταξης, σύμφωνα με τις διατάξεις του άρθρ. 67 παρ. 7 του Ν. 3852/2010, τα παρακάτω θέματα:

1. Αναμόρφωση Πρ/σμού – Τεχνικού Προγράμματος και ετήσιου Προγράμματος Δράσης 2014
2. Έγκριση της υπ. αρ. 39/2014 μελέτης και του τρόπου ανάδειξης του αναδόχου του έργου «Συντήρηση σχολικών κτιρίων Δήμου Πλατανιά

«Υπέρ» της συζήτησης των ανωτέρω εκτός ημερησίας διάταξης θεμάτων με τον χαρακτήρα του κατεπείγοντος ψήφισαν όλα τα παρόντα μέλη του Δημοτικού Συμβουλίου.

Στην συνέχεια, αφού το Δημοτικό Συμβούλιο βρέθηκε σε απαρτία σύμφωνα με τις ισχύουσες διατάξεις του Ν. 3852/2010, ο Πρόεδρος κήρυξε την έναρξη της συνεδρίασης και ζήτησε από τους εισηγητές των θεμάτων να αναφερθούν σε αυτά.

**Θέμα 5ο: Έγκριση Σχεδίου Προγραμματικής Σύμβασης για την εκπόνηση του ερευνητικού Προγράμματος «ΣΤΡΑΤΗΓΙΚΟΣ ΣΧΕΔΙΑΣΜΟΣ (MASTER PLAN) ΠΟΛΙΤΙΣΤΙΚΗΣ ΠΟΛΙΤΙΚΗΣ ΚΑΙ ΒΙΩΣΙΜΗΣ ΑΝΑΠΤΥΞΗΣ ΔΗΜΩΝ ΚΙΣΑΜΟΥ ΚΑΙ ΠΛΑΤΑΝΙΑ»**

Ο Αντιδήμαρχος Πλατανιά κ. Νικόλαος Δασκαλάκης εισηγούμενος το 5ο θέμα της ημερησίας διάταξης είπε ότι σύμφωνα με τις διατάξεις της παρ. 1α του Ν. 3852/10, για τη μελέτη και εκτέλεση έργων και προγραμμάτων ανάπτυξης μιας περιοχής, καθώς και για την παροχή υπηρεσιών κάθε είδους, οι δήμοι, οι περιφέρειες, οι σύνδεσμοι δήμων, οι Περιφερειακές Ενώσεις Δήμων, η Κεντρική Ένωση Δήμων Ελλάδας και η Ένωση Περιφερειών, τα νομικά πρόσωπα δημοσίου δικαίου, τα οποία συνιστούν ή στα οποία συμμετέχουν οι προαναφερόμενοι φορείς, καθώς και Ν.Π.Ι.Δ. στα οποία συμμετέχουν ή συνιστούν η Κεντρική Ένωση Δήμων Ελλάδας και η Ένωση Περιφερειών, οι δημοτικές επιχειρήσεις ύδρευσης και αποχέτευσης, τα δημοτικά και περιφερειακά ιδρύματα, καθώς και κοινωφελή ιδρύματα και κληροδοτήματα και τα ιδρύματα τριτοβάθμιας εκπαίδευσης, στα οποία περιλαμβάνονται και τα τεχνολογικά εκπαιδευτικά ιδρύματα, μπορούν να συνάπτουν προγραμματικές συμβάσεις με το Δημόσιο, μεταξύ τους ή και με φορείς του δημόσιου τομέα της παρ. 6 του άρθρου 1 του ν. 1256/1982, μεμονωμένα ή από κοινού. Στις προγραμματικές συμβάσεις, που μετέχει το Δημόσιο, μπορεί να εκπροσωπείται και από τον Γενικό Γραμματέα της Αποκεντρωμένης Διοίκησης στην οποία εκτελείται η προγραμματική σύμβαση. Οι ανωτέρω συμβάσεις υπόκεινται στον προσυμβατικό έλεγχο νομιμότητας του Ελεγκτικού Συνεδρίου σύμφωνα με τη σχετική νομοθεσία.

Η Περιφέρεια Κρήτης και οι Δήμοι Κισάμου και Πλατανιά στα πλαίσια του αναπτυξιακού τους ρόλου, της συνεργασίας τους με άλλους φορείς και της από κοινού προσπάθειάς τους για την ισόρροπη ανάπτυξη της Κρήτης, προτίθενται να συμβάλλουν στη βελτίωση και στην αναβάθμιση του πολιτιστικού και πολιτισμικού γίνεσθαι της περιοχής της πρώην επαρχίας Κισάμου της Π.Ε. Χανίων με την ανάπτυξη ενός Στρατηγικού Σχεδίου Πολιτιστικής Πολιτικής και Βιώσιμης Ανάπτυξης των Δήμων Κισάμου και Πλατανιά.

Στο πλαίσιο αυτό οι αναφερόμενοι Δήμοι προγραμματίζουν την εκπόνηση ερευνητικού προγράμματος με σκοπό τη διάσωση, προστασία και ανάδειξη του Κισαμίτικου πολιτισμού και της πολιτιστικής ταυτότητας της Κισάμου, που θα αποτελέσει τον θεμέλιο λίθο για την ανάπτυξη του τόπου, συντελώντας στην μετέπειτα υλοποίηση των κατάλληλων έργων και

δράσεων που θα συμβάλλουν στην ανύψωση του πνευματικού και πολιτιστικού επιπέδου της πρώην επαρχίας Κισάμου και γενικότερα στην ανάδειξη του πολιτισμού της Κρήτης.

Για το σκοπό αυτό, η Περιφέρεια Κρήτης ενέκρινε με σχετική της απόφαση τη χρηματοδότηση τμήματος του προϋπολογισμού του εν λόγω ερευνητικού προγράμματος, στο πλαίσιο σύναψης προγραμματικής σύμβασης πολιτισμικής ανάπτυξης μεταξύ του Υπουργείου Πολιτισμού και Αθλητισμού (ΥΠΠΟΑ), της Περιφέρειας Κρήτης, του Δήμου Κισάμου και του Δήμου Πλατανιά.

Με την εν λόγω Προγραμματική Σύμβαση πολιτισμικής ανάπτυξης θα εκπονηθεί το ερευνητικό πρόγραμμα με τίτλο «ΣΤΡΑΤΗΓΙΚΟΣ ΣΧΕΔΙΑΣΜΟΣ (MASTER PLAN) ΠΟΛΙΤΙΣΤΙΚΗΣ ΠΟΛΙΤΙΚΗΣ ΚΑΙ ΒΙΩΣΙΜΗΣ ΑΝΑΠΤΥΞΗΣ ΔΗΜΩΝ ΚΙΣΑΜΟΥ ΚΑΙ ΠΛΑΤΑΝΙΑ» και προϋπολογισμό 30.750,00 ευρώ συμπεριλαμβανομένου ΦΠΑ 23%, το οποίο αποτελεί πανελλαδική καινοτομία, καθώς θα στηριχτεί στην *ολοκληρωμένη προσέγγιση* της περιοχής μελέτης και των αναπτυξιακών προοπτικών της, υπό το φως του γενικότερου στόχου της βιώσιμης ανάπτυξης, έτσι ώστε οι όποιες επιλογές να υποστηρίζουν την κοινωνική και οικονομική συνοχή, την οικονομική ανάπτυξη και την περιβαλλοντική προστασία της περιοχής μελέτης.

Πιο συγκεκριμένα, το αντικείμενο της ανωτέρω προγραμματικής σύμβασης πολιτισμικής ανάπτυξης περιλαμβάνει τη μελέτη, με συστηματικό τρόπο, του πολιτιστικού κεφαλαίου της πρώην επαρχίας Κισάμου, προκειμένου να αναδειχθούν:

1. Τα ιδιαίτερα χαρακτηριστικά αυτού του κεφαλαίου, που συνθέτουν την ιδιαίτερη ταυτότητα της περιοχής και αποτελούν συγκριτικό πλεονέκτημα για αυτή.
2. Οι σχέσεις αλληλεπίδρασης και οι συνέργειες που αναπτύσσονται ανάμεσα στην πολιτιστική ταυτότητα από τη μία πλευρά και τους επιμέρους τομείς της κοινωνίας και της οικονομίας από την άλλη.
3. Τα οφέλη που μπορούν να προκύψουν για την τοπική κοινωνία και την τοπική οικονομία από την αξιοποίηση, διατήρηση, ανάδειξη και προβολή της πολιτιστικής ταυτότητας της περιοχής.

Κύριοι του Έργου είναι οι Δήμοι Κισάμου και Πλατανιά της Π.Ε. Χανίων.

Φορέας Υλοποίησης ορίζεται το Εθνικό Μετσόβιο Πολυτεχνείο διά του Ειδικού Λογαριασμού Κονδυλίων Έρευνας (ΕΜΠ-ΕΛΚΕ).

Ειδικότερα, η Σχολή Αγρονόμων Τοπογράφων Μηχανικών, Τομέας Γεωγραφίας και Περιφερειακού Σχεδιασμού του ΕΜΠ διαθέτοντας την ανάλογη τεχνογνωσία, θα πραγματοποιήσει ερευνητικό πρόγραμμα, με στόχο την καταγραφή της πολιτιστικής ταυτότητας της πρώην επαρχίας Κισάμου και την ανάδειξη / αξιοποίησή της στην αναπτυξιακή διαδικασία σε τοπικό επίπεδο.

Φορείς Χρηματοδότησης θα είναι η Περιφέρεια Κρήτης και οι Δήμοι Κισάμου και Πλατανιά, οι οποίοι συμμετέχουν ως εξής:

Η Περιφέρεια Κρήτης / ΠΕ Χανίων με το ποσό των 5.000,00 ευρώ (συμπεριλαμβανομένου ΦΠΑ 23%), ο Δήμος Κισάμου με το ποσό των 12.875,00 ευρώ (συμπεριλαμβανομένου ΦΠΑ 23%) και ο Δήμος Πλατανιά με το ποσό των 12.875,00 ευρώ (συμπεριλαμβανομένου ΦΠΑ 23%).

Αρμόδια υπηρεσία για τη διοικητική υποστήριξη της παρούσας προγραμματικής σύμβασης ορίζεται το Τμήμα Δομών Περιβάλλοντος της Δ/σης Τεχνικών Έργων της ΠΕ Χανίων.

Στη συνέχεια περιγράφονται οι ερευνητικές εργασίες που θα εκτελεσθούν, σε επιμέρους στάδια:

(I) Διαδικασία Μάθησης. Το στάδιο αυτό περιλαμβάνει τον καθορισμό του *προβλήματος*, του *στόχου* και των *υποστόχων* που τίθενται για την επίλυσή του, με εμβάθυνση στην περιοχή μελέτης για την καταγραφή της υπάρχουσας κατάστασης.

(II) Διαδικασία Αξιολόγησης. Στο στάδιο αυτό δομούνται δύο εναλλακτικές λύσεις για την αξιοποίηση της πλούσιας πολιτιστικής ταυτότητας της περιοχής της πρώην επαρχίας Κισάμου, που στηρίζουν την αναπτυξιακή πορεία της περιοχής. Οι εναλλακτικές αυτές λύσεις στη συνέχεια αξιολογούνται με τη βοήθεια ομάδας κριτηρίων αξιολόγησης, που 'μετρούν' την απόδοση των λύσεων αυτών ως προς τους στόχους που έχουν τεθεί (επίπτωση στο φυσικό, κοινωνικό και οικονομικό προφίλ της περιοχής).

(III) Διαδικασία Εφαρμογής. Στο στάδιο αυτό γίνεται η επεξεργασία από την ερευνητική ομάδα της πληροφορίας που συλλέγεται στο προηγούμενο στάδιο και οδηγεί στην *τελική διατύπωση* της προτεινόμενης προς υλοποίηση λύσης για την αξιοποίηση της τοπικής πολιτιστικής ταυτότητας της περιοχής μελέτης και την οριστικοποίηση των μέτρων πολιτικής που την υλοποιούν και είναι εναρμονισμένα με την ισχύουσα νομοθεσία, με τα οράματα και τις επιθυμίες της τοπικής κοινωνίας.

Σε κάθε περίπτωση, τόσο η τελική προτεινόμενη λύση, όσο και οι εναλλακτικές προς αξιολόγηση λύσεις οφείλουν: α) να είναι εφαρμόσιμες κατά το ισχύον νομικό πλαίσιο, να μην προσκρούουν σε νομικές διατάξεις, ούτε και να απαιτούν ειδικές νομοθετικές ρυθμίσεις και β) να ανταποκρίνονται στο πλαίσιο των απαιτήσεων που θέτουν οι αρμόδιες υπηρεσίες του ΥΠΠΟΑ, ώστε να είναι εξασφαλισμένη η σύμφωνη γνώμη αυτών, εφόσον κριθεί ως προ-απαιτήση για την υλοποίησή τους.

(IV) Δράσεις Δημοσιότητας για την ενημέρωση όλων των δημόσιων φορέων για τα αποτελέσματα του ερευνητικού προγράμματος και συγκεκριμένα, οργάνωση πλαισίου διάδοσης των αποτελεσμάτων της έρευνας, διοργάνωση ειδικού συνεδρίου ή ημερίδας σε συνεργασία με την Περιφέρεια Κρήτης / ΠΕ Χανίων και τους Δήμους Κισάμου και Πλατανιά, στην οποία και θα προσκληθούν όλοι οι τοπικοί φορείς. Απώτερος στόχος της ημερίδας θα είναι η διάδοση των αποτελεσμάτων – συμπερασμάτων του Έργου.

Η χρονική διάρκεια της ανωτέρω σύμβασης ανέρχεται στους 12 μήνες από την ημερομηνία υπογραφής της, ενώ ο καθарός χρόνος υλοποίησης των εργασιών του ερευνητικού προγράμματος είναι 6 μήνες.

Για τους παραπάνω λόγους και λαμβάνοντας επίσης υπόψη:

α) **το γεγονός ότι το έργο έχει ενταχθεί στο Σχέδιο Δράσης της ΠΚ/ΠΕ Χανίων, στο έργο με κωδ. 03.14.13.001 «ΑΝΑΠΤΥΞΙΑΚΑ ΕΡΓΑ ΜΕ ΦΟΡΕΙΣ ΤΗΣ ΠΕΧ & ΛΟΙΠΟΥΣ ΦΟΡΕΙΣ, ως Υ/Ε 3 με κωδ. 03.14.13.001.003, με τίτλο «ΣΤΡΑΤΗΓΙΚΟΣ ΣΧΕΔΙΑΣΜΟΣ (MASTER PLAN) ΠΟΛΙΤΙΣΤΙΚΗΣ ΠΟΛΙΤΙΚΗΣ ΚΑΙ ΒΙΩΣΙΜΗΣ ΑΝΑΠΤΥΞΗΣ ΔΗΜΩΝ ΚΙΣΑΜΟΥ ΚΑΙ ΠΛΑΤΑΝΙΑ» και προϋπολογισμό 5.000,00 ευρώ.**

β) το γεγονός ότι το ως άνω αναφερόμενο ερευνητικό πρόγραμμα επιχειρεί να συνδράμει τους τοπικούς φορείς διοίκησης στη διαδικασία λήψης αποφάσεων και τη χάραξη πολιτικών για την αποτελεσματικότερη αξιοποίηση των πολιτιστικών πόρων της περιοχής, η οποία μπορεί σήμερα να κάνει τη 'διαφορά' και να στηρίξει την προσπάθεια της οικονομικής και κοινωνικής ανασυγκρότησης της περιοχής με όρους βιωσιμότητας, αξιοποιώντας με σεβασμό το διαθέσιμο φυσικό, πολιτιστικό και κοινωνικό κεφάλαιο,

γ) εκτιμώντας την υφιστάμενη και επείγουσα ανάγκη προστασίας της πολιτιστικής κληρονομιάς και της αιφόρου ανάπτυξης και

δ) δεδομένου ότι οι Δήμοι Κισάμου και Πλατανιά δεν διαθέτουν όλους τους απαιτούμενους οικονομικούς πόρους,

το Δημοτικό Συμβούλιο Πλατανιά καλείται -κατά παρέκκλιση των οριζόμενων στο άρθρο 65 του Ν3852/2010- να εγκρίνει τα εξής:

1. Την υπογραφή της προγραμματικής σύμβασης Πολιτισμικής Ανάπτυξης μεταξύ του Υπουργείου Πολιτισμού και Αθλητισμού, της Περιφέρειας Κρήτης, του Δήμου Κισάμου και του Δήμου Πλατανιά για την εκπόνηση του Ερευνητικού Προγράμματος με τίτλο «ΣΤΡΑΤΗΓΙΚΟΣ ΣΧΕΔΙΑΣΜΟΣ (MASTER PLAN) ΠΟΛΙΤΙΣΤΙΚΗΣ ΠΟΛΙΤΙΚΗΣ ΚΑΙ ΒΙΩΣΙΜΗΣ ΑΝΑΠΤΥΞΗΣ ΔΗΜΩΝ ΚΙΣΑΜΟΥ ΚΑΙ ΠΛΑΤΑΝΙΑ» συνολικού προϋπολογισμού 30.750,00 ευρώ, σύμφωνα με το συνημμένο υπόδειγμα.

2. Τον ορισμό εκπροσώπου του Δήμου Πλατανιά μαζί με τον αναπληρωτή του στην Κοινή Επιτροπή Παρακολούθησης εφαρμογής της προγραμματικής σύμβασης.

3. Να εξουσιοδοτηθεί ο Δήμαρχος Πλατανιά, ως νόμιμος εκπρόσωπος του Δήμου για την υπογραφή της.

Στην συνέχεια ο Αντιδήμαρχος έθεσε υπόψη των μελών του Δημοτικού Συμβουλίου το κείμενο της ανωτέρω Προγραμματικής το οποίο έχει ως εξής:

**ΣΧΕΔΙΟ**  
**ΠΡΟΓΡΑΜΜΑΤΙΚΗΣ ΣΥΜΒΑΣΗΣ**  
**ΠΟΛΙΤΙΣΜΙΚΗΣ ΑΝΑΠΤΥΞΗΣ**

του άρθρου 100 του Ν. 3852/2010

Μεταξύ

**1. «ΥΠΟΥΡΓΕΙΟΥ ΠΟΛΙΤΙΣΜΟΥ ΚΑΙ ΑΘΛΗΤΙΣΜΟΥ»**

**2. «ΠΕΡΙΦΕΡΕΙΑΣ ΚΡΗΤΗΣ»**

**3.«ΔΗΜΟΥ ΚΙΣΑΜΟΥ»**

**4.«ΔΗΜΟΥ ΠΛΑΤΑΝΙΑ»**

και

**5.«ΕΘΝΙΚΟΥ ΜΕΤΣΟΒΙΟΥ ΠΟΛΥΤΕΧΝΕΙΟΥ ΔΙΑ ΤΟΥ ΕΙΔΙΚΟΥ**  
**ΛΟΓΑΡΙΑΣΜΟΥ ΚΟΝΔΥΛΙΩΝ ΕΡΕΥΝΑΣ (ΕΜΠ-ΕΛΚΕ)»**

για την εκπόνηση του Ερευνητικού Προγράμματος με τίτλο:

**«ΣΤΡΑΤΗΓΙΚΟΣ ΣΧΕΔΙΑΣΜΟΣ (MASTER PLAN)**  
**ΠΟΛΙΤΙΣΤΙΚΗΣ ΠΟΛΙΤΙΚΗΣ ΚΑΙ ΒΙΩΣΙΜΗΣ ΑΝΑΠΤΥΞΗΣ**  
**ΔΗΜΩΝ ΚΙΣΑΜΟΥ ΚΑΙ ΠΛΑΤΑΝΙΑ»**

Ηράκλειο ...../...../ - 2014

## ΠΡΟΓΡΑΜΜΑΤΙΚΗ ΣΥΜΒΑΣΗ ΠΟΛΙΤΙΣΜΙΚΗΣ ΑΝΑΠΤΥΞΗΣ ΓΙΑ ΤΗΝ ΕΚΠΟΝΗΣΗ ΤΟΥ ΕΡΕΥΝΗΤΙΚΟΥ ΠΡΟΓΡΑΜΜΑΤΟΣ

### «ΣΤΡΑΤΗΓΙΚΟΣ ΣΧΕΔΙΑΣΜΟΣ (MASTER PLAN) ΠΟΛΙΤΙΣΤΙΚΗΣ ΠΟΛΙΤΙΚΗΣ ΚΑΙ ΒΙΩΣΙΜΗΣ ΑΝΑΠΤΥΞΗΣ ΔΗΜΩΝ ΚΙΣΑΜΟΥ ΚΑΙ ΠΛΑΤΑΝΙΑ»

Στο Ηράκλειο, σήμερα την .....-.....-....., μεταξύ των παρακάτω συμβαλλομένων:

**1.** του **Υπουργείου Πολιτισμού και Αθλητισμού** που εδρεύει στην Αθήνα (οδός Μπουμπουλίνας 20-22, Τ.Κ. 10682) και εκπροσωπείται νόμιμα από την κ. Λίνα Μενδώνη, Γενική Γραμματέα του Υπουργείου Πολιτισμού

**2.** της **Περιφέρειας Κρήτης**, που εδρεύει στο Ηράκλειο, Πλατεία Ελευθερίας, η οποία εκπροσωπείται νόμιμα από τον Περιφερειάρχη Κρήτης κ. Αρναουτάκη Σταύρο

**3.** του **Δήμου Κισάμου**, που εδρεύει στην Κίσαμο, ο οποίος εκπροσωπείται νόμιμα από τον Δήμαρχο Κισάμου κ. Μυλωνάκη Γεώργιο

**4.** του **Δήμου Πλατανιά**, που εδρεύει στον Πλατανιά, ο οποίος εκπροσωπείται νόμιμα από τον Δήμαρχο Πλατανιά κ. Μαλανδράκη Ιωάννη

και οι υπό στοιχεία 3 και 4 ως άνω αναφερόμενοι Δήμοι θα αποκαλούνται στο εξής χάριν συντομίας ως «**Κύριοι του Έργου**»

και

**5.** του **Εθνικού Μετσόβιου Πολυτεχνείου διά του Ειδικού Λογαριασμού Κονδυλίων Έρευνας (ΕΜΠ-ΕΛΚΕ)** (Ηρώων Πολυτεχνείου 9, 15780 Ζωγράφου Αθήνα, **ΑΦΜ 099793475**, Δ.Ο.Υ. Δ' Αθηνών), που εκπροσωπείται νομίμως από τον Καθηγητή Ιωάννη Ν. Αβαριτσιώτη, Αντιπρύτανη, δυνάμει της διάταξης των άρθρων 3 παρ. 1, στ' Ι και VIII του Ν. 2083/1992 και 3 παρ. 3α του Ν.3027/2002 σε συνδυασμό με την υπ' αρ. Φ.120.61/51/78696/B2/24-8-2010 πράξη της Υπουργού Δια Βίου Μάθησης και Θρησκευμάτων (ΦΕΚ Γ' 779/25.8.2010), καθώς και της υπ' αριθ. 5661/06-03-2013 Απόφασης του Πρύτανη Ε.Μ.Π. (ΦΕΚ Β' 644 21-03-2013) «*Ανάθεση αρμοδιοτήτων στους Αντιπρυτάνεις του Εθνικού Μετσόβιου Πολυτεχνείου ως Αναπληρωτών Πρύτανη*» με **Επιστημονική Υπεύθυνη** του έργου την Αναπληρώτρια Καθηγήτρια κ. Στρατηγέα Αναστασία και θα αποκαλείται στο εξής χάριν συντομίας ως «**Φορέας Υλοποίησης**».

Έχοντας υπόψη την κείμενη Εθνική και Κοινοτική Νομοθεσία και ειδικότερα τις παρακάτω διατάξεις, όπως αυτές ισχύουν κάθε φορά :

 Το Ν. 3852/2010 “Νέα Αρχιτεκτονική της Αυτοδιοίκησης και της Αποκεντρωμένης Διοίκησης – Πρόγραμμα Καλλικράτης” (ΦΕΚ 87/Α/07-06-2010) και ειδικότερα το άρθρο 100 αυτού, όπως οι παρ. 1α και 5 αντικαταστάθηκαν με το άρθρο 8 παρ. 9 και 10 του Ν. 4071/2012 (ΦΕΚ 85/Α/11-4-2012), ως ισχύει.

 Το Π.Δ. 191/2003 (ΦΕΚ 146/Α/13-6-2003) «Οργανισμός Υπουργείου Πολιτισμού» σε συνδυασμό με το Π.Δ. 118/2013 (ΦΕΚ 152/Α/25-6-2013) «Τροποποίηση του Π.Δ. 85/2012 (Α'141) – Ίδρυση Υπουργείου Πολιτισμού και Αθλητισμού» και την υπ' αρ. ΥΠ.ΠΟ.Α./ΔΙΟΙΚ/Α1/111292/17875/14872/7779/1-7-2013 Κοινή Απόφαση του Πρωθυπουργού και του Υπουργού Πολιτισμού σχετικά με το διορισμό της κας Στυλιανής (Λίνας) Μενδώνη του Γεωργίου στη θέση της Γενικής Γραμματέως του Υπουργείου Πολιτισμού & Αθλητισμού.

 Την αριθ. ΥΠΠΟΑ/ΓΔΔΥ/ΔΟΕΠΥ/127853/19799/268 (ΦΕΚ 1781/Β/23-7-2013) Υ.Α. «Μεταβίβαση του δικαιώματος υπογραφής 'Με εντολή Υπουργού' στους Γενικό Γραμματέα, Προϊσταμένους Γενικών Διευθύνσεων, Διευθύνσεων και Τμημάτων της Κεντρικής Υπηρεσίας του Υπουργείου Πολιτισμού και Αθλητισμού», άρθρο 1 παρ. 25».

 Το Π.Δ. 149/2010 «Οργανισμός της Περιφέρειας Κρήτης» (ΦΕΚ 242/Α/27-12-2010).

 Το Ν. 3463/06 (ΦΕΚ 114/Α/08-06-2006) «Κύρωση του Κώδικα Δήμων και Κοινοτήτων», ως ισχύει.

 Τη με αριθ. Φ1/232/Β1/404 (ΦΕΚ 1098/Β'5-9-2000) απόφαση του Υπουργού Εθνικής Παιδείας και Θρησκευμάτων «Έγκριση του εσωτερικού κανονισμού λειτουργίας του Εθνικού Μετσόβιου Πολυτεχνείου».

 Το Ν. 4009/2011 (ΦΕΚ 195/Α/6-9-2011) «Δομή, λειτουργία, διασφάλιση της ποιότητας των σπουδών και διεθνοποίηση των ανωτάτων εκπαιδευτικών ιδρυμάτων», ως ισχύει.

☞ Το Π.Δ. 75/2013 (ΦΕΚ119/Α'/28-5-2013) «Ίδρυση Σχολών στο Εθνικό Μετσόβιο Πολυτεχνείο», ως ισχύει.

☞ Την ΚΥΑ 679/22.8.96 (ΦΕΚ 826/Β/1996), περί «Τροποποίησης της απόφασης με αρ. Β1/819 “Σύσταση Ειδικών Λογαριασμών για τη χρηματοδότηση ερευνητικών έργων και σχετικών υπηρεσιών ή δραστηριοτήτων που εκτελούνται στα Ανώτατα Εκπαιδευτικά Ιδρύματα ή Τεχνολογικά Εκπαιδευτικά Ιδρύματα της Χώρας”».

☞ Τις διατάξεις του Ν. 3882/2010 «Εθνική Υποδομή Γεωχωρικών Πληροφοριών – Εναρμόνιση με την Οδηγία 2007/2/ΕΚ του Ευρωπαϊκού Κοινοβουλίου και του Συμβουλίου της 14ης Μαρτίου 2007 και άλλες διατάξεις. Τροποποίηση του Ν. 1647/1986 «Οργανισμός Κτηματολογίου και Χαρτογραφήσεων Ελλάδας (ΟΚΧΕ) και άλλες σχετικές διατάξεις» (ΦΕΚ 141/Α').

☞ Την από 3-1-2013 επιστολή της Ένωσης Πολιτιστικών Φορέων Επαρχίας Κισάμου (ΕΠΟΦΕΚ) με την οποία προτείνεται η υλοποίηση του ερευνητικού προγράμματος της παρούσας προγραμματικής σύμβασης.

☞ Την απόφαση 21/2014 (πρακτ. 5/10-3-2014) του Περιφερειακού Συμβουλίου της Περιφέρειας Κρήτης, με την οποία εγκρίθηκε το Σχέδιο Δράσης έτους 2014 της Περιφέρειας Κρήτης.

☞ Τη με αριθ. ....../2014 (πρακτικό ....../.....-2014) απόφαση της Επιτροπής Περιβάλλοντος και Χωροταξίας της Περιφέρειας Κρήτης για την έγκριση σύναψης της παρούσας Προγραμματικής Σύμβασης, δυνάμει της αριθ. 4/2013 απόφασης του Περιφερειακού Συμβουλίου της Περιφέρειας Κρήτης περί μεταβίβασης της αρμοδιότητας της έγκρισης σύναψης προγραμματικών συμβάσεων του άρθρου 100 του Ν. 3852/2010 στην Επιτροπή Περιβάλλοντος και Χωροταξίας της Περιφέρειας Κρήτης.

☞ Τη με αριθ. ....../2014 (πρακτ. ....../.....) Απόφαση του Δημοτικού Συμβουλίου Κισάμου για την έγκριση σύναψης της παρούσας Προγραμματικής Σύμβασης, η οποία ελέγχθηκε ως προς τη νομιμότητά της και κρίθηκε νόμιμη.

☞ Τη με αριθ. ....../2014 (πρακτ. ....../.....) Απόφαση του Δημοτικού Συμβουλίου Πλατανιά για την έγκριση σύναψης της παρούσας Προγραμματικής Σύμβασης, η οποία ελέγχθηκε ως προς τη νομιμότητά της και κρίθηκε νόμιμη.

☞ Τη με αριθ. ....../.....-2014 απόφαση (πρακτ. ....../.....) του Επταμελούς Οργάνου του Ειδικού Λογαριασμού του Εθνικού Μετσόβιου Πολυτεχνείου για την έγκριση σύναψης της παρούσας Προγραμματικής Σύμβασης.  
συμφωνούνται και γίνονται αμοιβαίως αποδεκτά τα ακόλουθα:

## ΑΡΘΡΟ 1 ΠΕΡΙΕΧΟΜΕΝΑ

Η παρούσα Προγραμματική Σύμβαση περιέχει τα εξής άρθρα:

- 1) Περιεχόμενα
- 2) Προοίμιο
- 3) Αντικείμενο Προγραμματικής Σύμβασης
- 4) Σκοπός και Περιεχόμενο του Έργου
- 5) Υποχρεώσεις και Δικαιώματα των Συμβαλλομένων
- 6) Προϋπολογισμός - Ποσά και Πόροι Χρηματοδότησης
- 7) Διάρκεια - Χρονοδιάγραμμα Εκτέλεσης Προγραμματικής Σύμβασης
- 8) Κοινή Επιτροπή Παρακολούθησης
- 9) Ρήτρες
- 10) Ειδικοί Όροι
- 11) Τελικές Διατάξεις

## ΑΡΘΡΟ 2 ΠΡΟΟΙΜΙΟ

Η Περιφέρεια Κρήτης και οι Κύριοι του Έργου στα πλαίσια του αναπτυξιακού τους ρόλου, της συνεργασίας τους με άλλους φορείς και της από κοινού προσπάθειάς τους για την ισόρροπη ανάπτυξη της Κρήτης, προτίθενται να συμβάλλουν στη βελτίωση και στην αναβάθμιση του πολιτιστικού και πολιτισμικού γίνεσθαι της περιοχής της πρώην επαρχίας Κισάμου της Π.Ε. Χανίων με την ανάπτυξη ενός Στρατηγικού Σχεδίου Πολιτιστικής Πολιτικής και Βιώσιμης Ανάπτυξης των Δήμων Κισάμου και Πλατανιά.

Στο πλαίσιο αυτό οι Κύριοι του Έργου προγραμματίζουν την εκπόνηση **ερευνητικού προγράμματος** με σκοπό τη διάσωση, προστασία και ανάδειξη του Κισαμίτικου πολιτισμού και της πολιτιστικής ταυτότητας της Κισάμου, που θα αποτελέσει τον θεμέλιο λίθο για την ανάπτυξη του τόπου, συντελώντας στην μετέπειτα υλοποίηση των κατάλληλων έργων και δράσεων που θα συμβάλλουν στην ανύψωση του πνευματικού και πολιτιστικού επιπέδου της πρώην επαρχίας Κισάμου και γενικότερα στην ανάδειξη του πολιτισμού της Κρήτης.

Για το σκοπό αυτό και εκτιμώντας την υφιστάμενη και επείγουσα ανάγκη προστασίας της πολιτιστικής κληρονομιάς και της αιφόρου ανάπτυξης και δεδομένου ότι οι Δήμοι Κισάμου και Πλατανιά δεν διαθέτουν όλους τους απαιτούμενους οικονομικούς πόρους, η Περιφέρεια Κρήτης ενέκρινε με σχετική της απόφαση τη χρηματοδότηση τμήματος του προϋπολογισμού του εν λόγω ερευνητικού προγράμματος.

Η παρούσα προγραμματική σύμβαση αναφέρεται στο ερευνητικό πρόγραμμα με τίτλο **«ΣΤΡΑΤΗΓΙΚΟΣ ΣΧΕΔΙΑΣΜΟΣ (MASTER PLAN) ΠΟΛΙΤΙΣΤΙΚΗΣ ΠΟΛΙΤΙΚΗΣ ΚΑΙ ΒΙΩΣΙΜΗΣ ΑΝΑΠΤΥΞΗΣ ΔΗΜΩΝ ΚΙΣΑΜΟΥ ΚΑΙ ΠΛΑΤΑΝΙΑ»**, το οποίο θα αναφέρεται στο εξής χάριν συντομίας ως **«το Έργο»**.

**Φορέας υλοποίησης** θα είναι Εθνικό Μετσόβιο Πολυτεχνείο διά του Ειδικού Λογαριασμού Κονδυλίων Έρευνας (ΕΜΠ-ΕΛΚΕ) και **φορείς χρηματοδότησης** θα είναι η Περιφέρεια Κρήτης και οι Δήμοι Κισάμου και Πλατανιά, όπως ορίζεται στο άρθρο 6 κατωτέρω της παρούσας προγραμματικής σύμβασης.

Ειδικότερα, η **Σχολή Αγρονόμων Τοπογράφων Μηχανικών, Τομέας Γεωγραφίας και Περιφερειακού Σχεδιασμού του ΕΜΠ** διαθέτοντας την ανάλογη τεχνογνωσία, θα πραγματοποιήσει ερευνητικό πρόγραμμα, με στόχο την καταγραφή της πολιτιστικής ταυτότητας της πρώην επαρχίας Κισάμου και την ανάδειξη / αξιοποίησή της στην αναπτυξιακή διαδικασία σε τοπικό επίπεδο.

**Το παρόν ερευνητικό πρόγραμμα αποτελεί πανελλαδική καινοτομία**, καθώς θα στηριχτεί στην *ολοκληρωμένη προσέγγιση* της περιοχής μελέτης και των αναπτυξιακών προοπτικών της, υπό το φως του γενικότερου στόχου της βιώσιμης ανάπτυξης, έτσι ώστε οι όποιες επιλογές να υποστηρίζουν την κοινωνική και οικονομική συνοχή, την οικονομική ανάπτυξη και την περιβαλλοντική προστασία της περιοχής μελέτης.

Το Έργο επιχειρεί να συνδράμει τους τοπικούς φορείς διοίκησης στη διαδικασία λήψης αποφάσεων και τη χάραξη πολιτικών για την αποτελεσματικότερη αξιοποίηση των πολιτιστικών πόρων της περιοχής, η οποία μπορεί σήμερα να κάνει τη 'διαφορά' και να στηρίξει την προσπάθεια της οικονομικής και κοινωνικής ανασυγκρότησης της περιοχής με όρους βιωσιμότητας, αξιοποιώντας με σεβασμό το διαθέσιμο φυσικό, πολιτιστικό και κοινωνικό κεφάλαιο, ικανοποιώντας έτσι έναν κοινό στόχο των συμβαλλομένων μερών της παρούσας προγραμματικής σύμβασης.

### **ΑΡΘΡΟ 3 ΑΝΤΙΚΕΙΜΕΝΟ ΠΡΟΓΡΑΜΜΑΤΙΚΗΣ ΣΥΜΒΑΣΗΣ**

Το αντικείμενο της παρούσας προγραμματικής σύμβασης, που αφορά στην εκπόνηση **ερευνητικού προγράμματος** με τίτλο **«ΣΤΡΑΤΗΓΙΚΟΣ ΣΧΕΔΙΑΣΜΟΣ (MASTER PLAN) ΠΟΛΙΤΙΣΤΙΚΗΣ ΠΟΛΙΤΙΚΗΣ ΚΑΙ ΒΙΩΣΙΜΗΣ ΑΝΑΠΤΥΞΗΣ ΔΗΜΩΝ ΚΙΣΑΜΟΥ ΚΑΙ ΠΛΑΤΑΝΙΑ»** και προϋπολογισμό **30.750,00 ευρώ** συμπεριλαμβανομένου ΦΠΑ 23%, περιλαμβάνει τη μελέτη, με συστηματικό τρόπο, του πολιτιστικού κεφαλαίου της πρώην επαρχίας Κισάμου, έτσι ώστε να αναδειχθούν:

- Τα ιδιαίτερα χαρακτηριστικά αυτού του κεφαλαίου, που συνθέτουν την ιδιαίτερη ταυτότητα της περιοχής και αποτελούν συγκριτικό πλεονέκτημα για αυτή.

- Οι σχέσεις αλληλεπίδρασης και οι συνέργειες που αναπτύσσονται ανάμεσα στην πολιτιστική ταυτότητα από τη μία πλευρά και τους επιμέρους τομείς της κοινωνίας και της οικονομίας από την άλλη.
  - Τα οφέλη που μπορούν να προκύψουν για την τοπική κοινωνία και την τοπική οικονομία από την αξιοποίηση, διατήρηση, ανάδειξη και προβολή της πολιτιστικής ταυτότητας της περιοχής.
- Ειδικότερα, η περιοχή μελέτης αναφέρεται στην *πρώην επαρχία Κισάμου*, η οποία αποτελείται από πέντε Δήμους (βλ. Χάρτη 1) και συγκεκριμένα περιλαμβάνει τους πρώην Καποδιστριακούς Δήμους Βουκολιών, Ιναχωρίου, Κισάμου, Κολυμβαρίου και Μηθύμνης.
- Με τη νέα διοικητική διαίρεση που προέκυψε από το Ν. 3852/2010 ('Καλλικράτης'), ο Ν. Χανίων αποτελείται από τους Δήμους: Αποκορώνου, Γαύδου, Καντάνου-Σελίνου, Κισάμου, Πλατανιά, Σφακίων και Χανίων.

### Χάρτης 1: Διοικητική διαίρεση Ν. Χανίων

#### Α. Καποδιστριακοί Δήμοι Ν. Χανίων (Ν. 2539/1997)

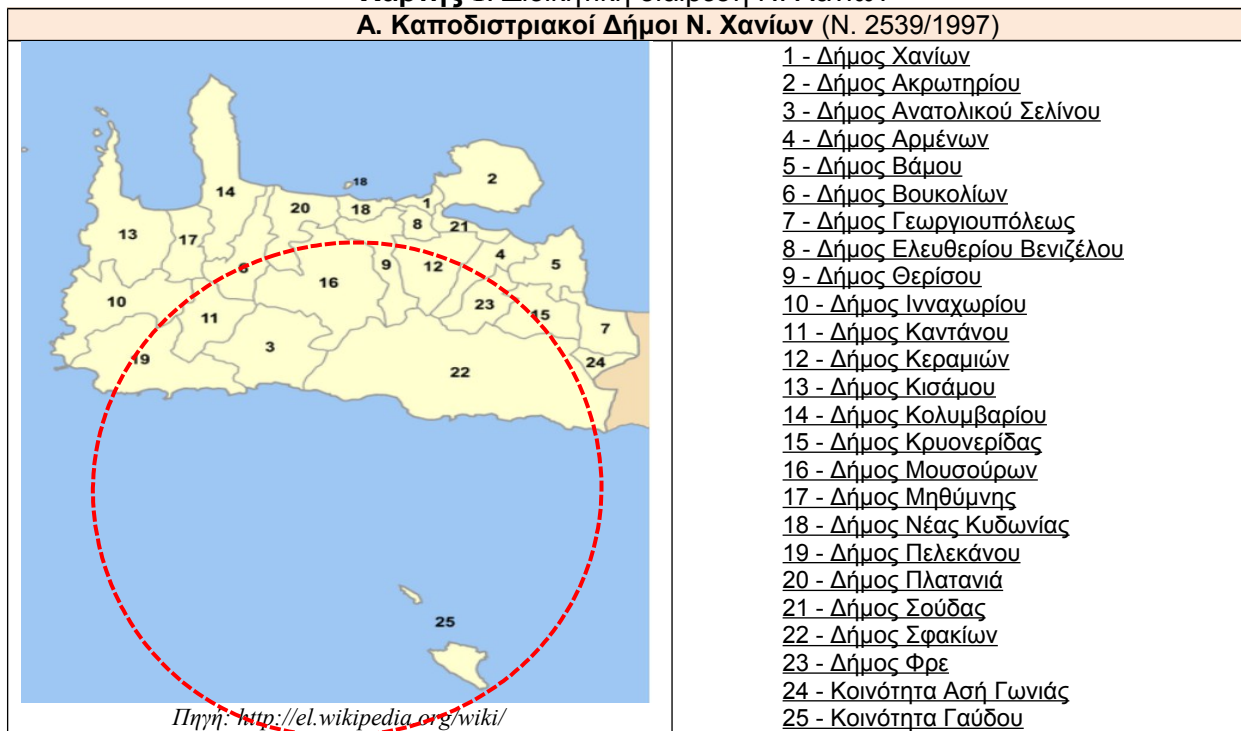

#### Β. Καλλικρατικοί Δήμοι Ν. Χανίων (Ν. 3852/2010)



Η περιοχή μελέτης εντάσσεται κατά ένα μέρος στα όρια του Δήμου Κισάμου (Καποδιστριακοί Δήμοι Ιναχωρίου, Κισάμου και Μηθύμνης) και κατά ένα άλλο μέρος στο Δήμο Πλατανιά (Καποδιστριακοί Δήμοι Βουκολιών και Κολυμβαρίου). Κάποια συνοπτικά στοιχεία (πληθυσμός και έκταση) των προς μελέτη χωρικών ενότητων παρουσιάζονται στον Πίνακα 1.

**Πίνακας 1: Δήμοι που εντάσσονται στην περιοχή μελέτης της πρότασης**

Επαρχία Κισάμου (Χάρτης 1 - Καποδιστριακοί Δήμοι)	*	Πληθυσμός		Έκταση σε στρέμματα	‘Καλλικράτης’
		2001	2011*		
6 - Δήμος Βουκολιών	→	3.296	8.158	75.110	Περιοχή Δήμου Πλατανιά

14 - Δήμος Κολυμβαρίου	→	5.346		149.994	Έκταση: 225 τ.χλμ. Πληθυσμός: 8.158 κάτ.
17 - Δήμος Μηθύμνης	√	2.914	10.790	55.268	Περιοχή Δήμου Κισιάμου Έκταση: 341 τ.χλμ. Πληθυσμός: 10.790 κάτ.
10 - Δήμος Ιναχωρίου	√	1.443		136.716	
13 - Δήμος Κισιάμου	√	7.463		149.034	
ΣΥΝΟΛΟ		20.462	18.948	566.122	

\* απογραφή 2011

- Πρώην Καποδιστριακοί Δήμοι Βουκολιών και Κολυμβαρίου, εντάσσονται στο σημερινό Δήμο Πλατανιά, σύμφωνα με τη νέα διοικητική διαίρεση του 'Καλλικράτη'.
- √ Πρώην Καποδιστριακοί Δήμοι Μηθύμνης, Ιναχωρίου και Κισιάμου, εντάσσονται στο σημερινό Δήμο Κισιάμου, σύμφωνα με τη νέα διοικητική διαίρεση του 'Καλλικράτη'

**Κύριοι του Έργου** είναι οι Δήμοι Κισιάμου και Πλατανιά της Π.Ε. Χανίων.

**Φορέας Υλοποίησης** ορίζεται το Εθνικό Μετσόβιο Πολυτεχνείο διά του Ειδικού Λογαριασμού Κονδυλίων Έρευνας (ΕΜΠ-ΕΛΚΕ).

**Φορείς Χρηματοδότησης** είναι η Περιφέρεια Κρήτης και οι Δήμοι Κισιάμου και Πλατανιά, όπως ορίζεται στο άρθρο 6 κατωτέρω της παρούσας προγραμματικής σύμβασης.

**Αρμόδια υπηρεσία για τη διοικητική υποστήριξη** της παρούσας προγραμματικής σύμβασης ορίζεται το Τμήμα Δομών Περιβάλλοντος της Δ/σης Τεχνικών Έργων της ΠΕ Χανίων.

Το Περιφερειακό Συμβούλιο Κρήτης, η Οικονομική Επιτροπή Περιφέρειας Κρήτης, καθώς και τα λοιπά αποφαινόμενα και γνωμοδοτούμενα όργανα ενεργούν αναλόγως των αρμοδιοτήτων τους, όπως αυτές προκύπτουν από την κείμενη νομοθεσία και όπως αυτή συμπληρωθεί ή και τροποποιηθεί με την έκδοση του Προεδρικού Διατάγματος του άρθρου 186 παρ. 7.α του Ν. 3852/2010.

Με το παρόν Έργο επιχειρείται η υποστήριξη των φορέων τοπικής διοίκησης στη χάραξη ενός πλαισίου πολιτικής, που αποσκοπεί στη βιώσιμη αξιοποίηση των πολιτιστικών πόρων και της ιδιαίτερης πολιτιστικής ταυτότητας της περιοχής μελέτης. Το πλαίσιο αυτό πρέπει να βρίσκεται σε στενή σχέση και αλληλεπίδραση με τα λοιπά χαρακτηριστικά της περιοχής μελέτης και τις λοιπές πολιτικές που στηρίζουν την αναπτυξιακή της πορεία.

Δύο είναι τα κύρια χαρακτηριστικά της μεθοδολογικής προσέγγισης που ακολουθείται στην παρούσα έρευνα:

- ✓ Το πρώτο χαρακτηριστικό αφορά στην *ολοκληρωμένη προσέγγιση* της περιοχής μελέτης και την προσπάθεια διασύνδεσης των πολιτιστικών πόρων με την αναπτυξιακή πορεία της. Η ολοκληρωμένη αυτή προσέγγιση είναι απόρροια της αντίληψης ότι η καταγραφή, αξιοποίηση και ανάδειξη της πολιτιστικής ταυτότητας της περιοχής είναι στενά συνδεδεμένη με τα χαρακτηριστικά της, την τοπική οικονομία και την κοινωνία κ.λπ. και δεν είναι δυνατό να επιτευχθεί χωρίς την εμβάθυνση σε αυτά. Ταυτόχρονα, η προσέγγιση αυτή κρίνεται απαραίτητη, έτσι ώστε οι όποιες επιλογές πολιτικής γίνουν για την ανάδειξη της πολιτιστικής ταυτότητας της περιοχής ως 'αναπτυξιακού εργαλείου', να λαμβάνουν υπόψη τους το φυσικό, κοινωνικό και οικονομικό περιβάλλον, στο οποίο αυτές θα κληθούν να υλοποιηθούν. Για το σκοπό αυτό απαιτείται η σε βάθος γνώση των φυσικών, κοινωνικών, οικονομικών και λοιπών χαρακτηριστικών της. Για την υλοποίηση του ερευνητικού προγράμματος απαιτείται η **πρόσβαση** σε αυτού του είδους την πληροφορία και τη χαρτογραφική απεικόνισή της στο χώρο με τη βοήθεια ενός Συστήματος Γεωγραφικών Πληροφοριών (μέσα από το υπό εκπόνηση χωροταξικό σχέδιο της περιοχής μελέτης) σε συνεργασία της ερευνητικής ομάδας με τους Κυρίους του Έργου.
- ✓ Το δεύτερο χαρακτηριστικό αφορά στην προσπάθεια επιδίωξης *ευρύτερων συναινέσεων* στο πλαίσιο της λήψης αποφάσεων και της χάραξης πολιτικής, μέσα από την προώθηση *συμμετοχικών προσεγγίσεων*, έτσι ώστε όλοι οι εμπλεκόμενοι φορείς, αλλά και οι πολίτες της περιοχής:
  - να αποκτήσουν 'φωνή' στο πλαίσιο του σχεδιασμού για την καλύτερη αξιοποίηση του πολιτιστικού αποθέματος της περιοχής τους,
  - να αποκτήσουν μία πλατιά ενημέρωση σε σχέση με το ρόλο των φυσικών και πολιτιστικών πόρων στην αναπτυξιακή προοπτική της περιοχής τους,
  - να ευαισθητοποιηθούν και να κατανοήσουν την ανάγκη βιώσιμης αξιοποίησης των πόρων αυτών,
  - να συμβάλλουν με τις ιδέες τους και τις προσωπικές τους εμπειρίες στη δημιουργία καλύτερων και πιο κοντά στην τοπική φυσική, κοινωνική, πολιτιστική και οικονομική πραγματικότητα λύσεων αξιοποίησης των πολιτιστικών πόρων,

- να συμβάλλουν στη συνδιαμόρφωση των σχετικών πολιτικών για την αξιοποίηση των πολιτιστικών πόρων, στοιχείο απαραίτητο για την επιτυχή υλοποίηση των πολιτικών αυτών.

Η προωθούμενη συμμετοχική προσέγγιση στο σχεδιασμό εναλλακτικών λύσεων για την αποτελεσματικότερη αξιοποίηση των πολιτιστικών πόρων και της ταυτότητας της περιοχής με στόχο την αναπτυξιακή της προοπτική θα υλοποιηθεί μέσα από τη διοργάνωση, σε συνεργασία με όλους τους αρμόδιους τοπικούς φορείς, μίας συνάντησης εργασίας (workshop). Η συνάντηση αυτή θα λάβει χώρα στο στάδιο όπου έχουν δομηθεί δύο διαφορετικές εναλλακτικές λύσεις για την αξιοποίηση της πολιτιστικής ταυτότητας της περιοχής μελέτης ως μοχλού ανάπτυξης. Σε αυτή θα παρουσιαστούν οι εναλλακτικές λύσεις αξιοποίησης και θα συζητηθούν ευρέως με τους αρμόδιους φορείς της τοπικής διοίκησης, φορείς της τοπικής κοινωνίας αλλά και μεμονωμένους πολίτες. Ακόμη θα γίνει σε αυτή τη συνάντηση μία πρώτη καταγραφή πιθανών πολιτικών για την υλοποίηση των παραπάνω εναλλακτικών, έτσι ώστε να υπάρξει αντίστοιχα μία πρώτη καταγραφή των απόψεων των διαφόρων φορέων σε σχέση με τις πολιτικές αυτές.

Αναλυτικά περιγράφονται στη συνέχεια οι ερευνητικές εργασίες που θα εκτελεσθούν, σε επιμέρους στάδια, όπως απεικονίζονται στο παρακάτω **Σχήμα 1**.

### **Περιγραφή Εργασιών**

**(I) Στάδιο πρώτο: Διαδικασία Μάθησης.** Το στάδιο αυτό περιλαμβάνει τον καθορισμό του προβλήματος, του στόχου και των υποστόχων που τίθενται για την επίλυσή του, με εμβάθυνση στην περιοχή μελέτης για την καταγραφή της υπάρχουσας κατάστασης.

Ο στόχος του ερευνητικού προγράμματος αναφέρεται στην καταγραφή των πολιτιστικών χαρακτηριστικών της περιοχής που συνθέτουν την πολιτιστική της ταυτότητα και στην αξιοποίηση αυτών ως 'μοχλού' για την περαιτέρω ανάπτυξή της. Μέσα από την καταγραφή των χαρακτηριστικών αυτών επιδιώκεται ο προσδιορισμός των συστατικών εκείνων που συνθέτουν την πολιτιστική της ταυτότητα (και διαφορετικότητα) και η διερεύνηση των συγκριτικών πλεονεκτημάτων της περιοχής στο συγκεκριμένο τομέα.

Η μελέτη της *υπάρχουσας κατάστασης* είναι ιδιαίτερα σημαντική, καθώς θα δώσει την απαραίτητη πληροφορία για την εμβάθυνση στην κατάσταση του φυσικού και του ανθρωπογενούς περιβάλλοντος της περιοχής μελέτης, των διαθέσιμων πόρων και των δυνατοτήτων αξιοποίησής τους, κ.λπ.

Από το υπό εκπόνηση χωροταξικό σχέδιο για την περιοχή μελέτης, **θεωρείται ως δεδομένο ότι θα είναι διαθέσιμα στην ερευνητική ομάδα του ΕΜΠ** στοιχεία που αφορούν στα ακόλουθα πεδία:

- *Φυσικό περιβάλλον:* μορφολογία της περιοχής, κλίμα, διαθέσιμοι φυσικοί πόροι π.χ. υδάτινοι πόροι, οικοσυστήματα και βιότοποι, εθνικοί δρυμοί, αλλά και λοιπά ιδιαίτερα φυσικά χαρακτηριστικά της περιοχής.
- *Πληθυσμιακά χαρακτηριστικά:* μέγεθος πληθυσμού, σύνθεση, κατανομή στο χώρο, κατανομή σε αστικό, ημιαστικό και αγροτικό, μορφωτικό επίπεδο, απασχόληση, μετανάστευση, κ.λπ.
- *Κοινωνικά χαρακτηριστικά:* απασχόληση, ανεργία, προβλήματα των νέων, κ.λπ.
- *Οικονομικό περιβάλλον:* χαρακτηριστικά του τοπικού παραγωγικού συστήματος π.χ. πρωτογενής, δευτερογενής και τριτογενής τομέας με τα χαρακτηριστικά τους, απασχόληση, σχέσεις αλληλεπίδρασης μεταξύ τομέων, κατανομή στο χώρο, κ.ά.
- *Κοινωνικός εξοπλισμός:* εξοπλισμός για α) εκπαίδευση (υποδομές, ύπαρξη ΑΕΙ - ΤΕΙ κ.λπ.), β) πρόνοια (υπάρχουσα προνοιακή υποδομή για ηλικιωμένους, παλιννοστούντες, κ.λπ.), και γ) υγεία (υπάρχουσα υποδομή, αριθμός κέντρων υγείας, κ.λπ.).
- *Τεχνική και παραγωγική υποδομή – Δίκτυα:* πρόσβαση περιοχής σε δίκτυα μεταφορών (χαρακτηριστικά, κίνηση, φόρτοι, προβλήματα, έργα σε εξέλιξη, κ.λπ.), ενεργειακά δίκτυα και δίκτυο τηλεπικοινωνιών. Επίσης εξετάζεται η παρουσία στην περιοχή οργανωμένων βιομηχανικών περιοχών (ΒΙΠΕ, ΒΕΠΕ, Τεχνολογικά Πάρκα κ.λπ.), καθώς και υποδομών διαχείρισης απορριμμάτων.
- *Οικιστική ανάπτυξη:* υπάρχον δίκτυο αστικών κέντρων (μεγέθη, ιεράρχηση, εξέλιξη, περιοχή επιρροής, προβλήματα, κ.λπ.).
- *Διοικητική οργάνωση:* φορείς κεντρικής και τοπικής εξουσίας και η περιοχή αρμοδιότητάς τους, φορείς με χωρικές αρμοδιότητες.
- *Γεωγραφική κατανομή - Χωροταξική οργάνωση:* κατανομή δραστηριοτήτων (αγροτική, μεταποιητική, τουριστική, κ.ά.), ζώνες τουριστικής – οικιστικής ανάπτυξης, ζώνες προστασίας, χωροθέτηση σημαντικών υποδομών τριτογενούς τομέα, κ.ά.

- *Αναπτυξιακά προγράμματα:* καταγράφονται εθνικά αναπτυξιακά – χωροταξικά προγράμματα και αναπτυξιακά προγράμματα της Ευρωπαϊκής Ένωσης που βρίσκονται σε εξέλιξη, καθώς και άλλες μελέτες για την περιοχή π.χ. μελέτη αγοράς εργασίας, αγοράς κατοικίας.

Η παραπάνω πληροφορία θα συμβάλλει στην κατανόηση του ευρύτερου φυσικού και δομημένου περιβάλλοντος, εντός του οποίου θα επιδιωχθεί ο στόχος του ερευνητικού προγράμματος.

Μέσα σε αυτό το πλαίσιο (φυσικό και δομημένο περιβάλλον), θα γίνει μία λεπτομερής διερεύνηση και καταγραφή του *ιστορικού και πολιτιστικού περιβάλλοντος* της πρώην επαρχίας Κισάμου, στην οποία:

- σκιαγραφείται η ιστορική διαδρομή της περιοχής,
- καταγράφονται και ταξινομούνται ανά τομέα και χρονική περίοδο οι πολιτιστικοί πόροι -κληρονομιά της περιοχής (αρχαιολογικοί χώροι, παραδοσιακοί οικισμοί, κ.ά.),
- καταγράφονται οι πολιτιστικές υποδομές, η πολιτιστική παραγωγή και η παράδοση,
- καταγράφονται οι πολιτιστικές εκδηλώσεις και η θεματολογία αυτών,
- καταγράφονται οι πολιτιστικοί φορείς και οι δράσεις που αναλαμβάνουν,
- δίνεται έμφαση στην καταγραφή των ζητημάτων που αφορούν στην κρητική διατροφή π.χ. καταγραφή προϊόντων Προστατευόμενης Ονομασίας Προέλευσης (ΠΟΠ), Προστατευόμενης Γεωγραφικής Ένδειξης (ΠΓΕ), Ειδικών Παραδοσιακών Προϊόντων Εγγυημένων (ΕΠΠΕ),
- γίνεται η καταγραφή παραδοσιακών μεθόδων αγροτικής παραγωγής και μεταποίησης,
- γίνεται η καταγραφή της μουσικής ιστορίας και μουσικής παράδοσης της περιοχής,
- γίνεται η καταγραφή των υφιστάμενων δράσεων – μέτρων πολιτικής για τον πολιτισμό, όπου εξετάζονται τα μέτρα πολιτικής και οι δράσεις που αναλαμβάνονται στον τομέα του πολιτισμού από τους δήμους της περιοχής μελέτης (Καλλικρατικοί Δήμοι Κισάμου και Πλατανιά) και αξιολογούνται για το βαθμό απόδοσής τους ως προς τους στόχους που εξυπηρετούν,
- εξετάζονται η εμπειρία, καθώς και επιτυχημένα παραδείγματα πολιτικών και δράσεων από άλλες περιοχές στο συγκεκριμένο τομέα, κ.λπ.

Σχήμα 1: Τα στάδια της μεθοδολογικής προσέγγισης

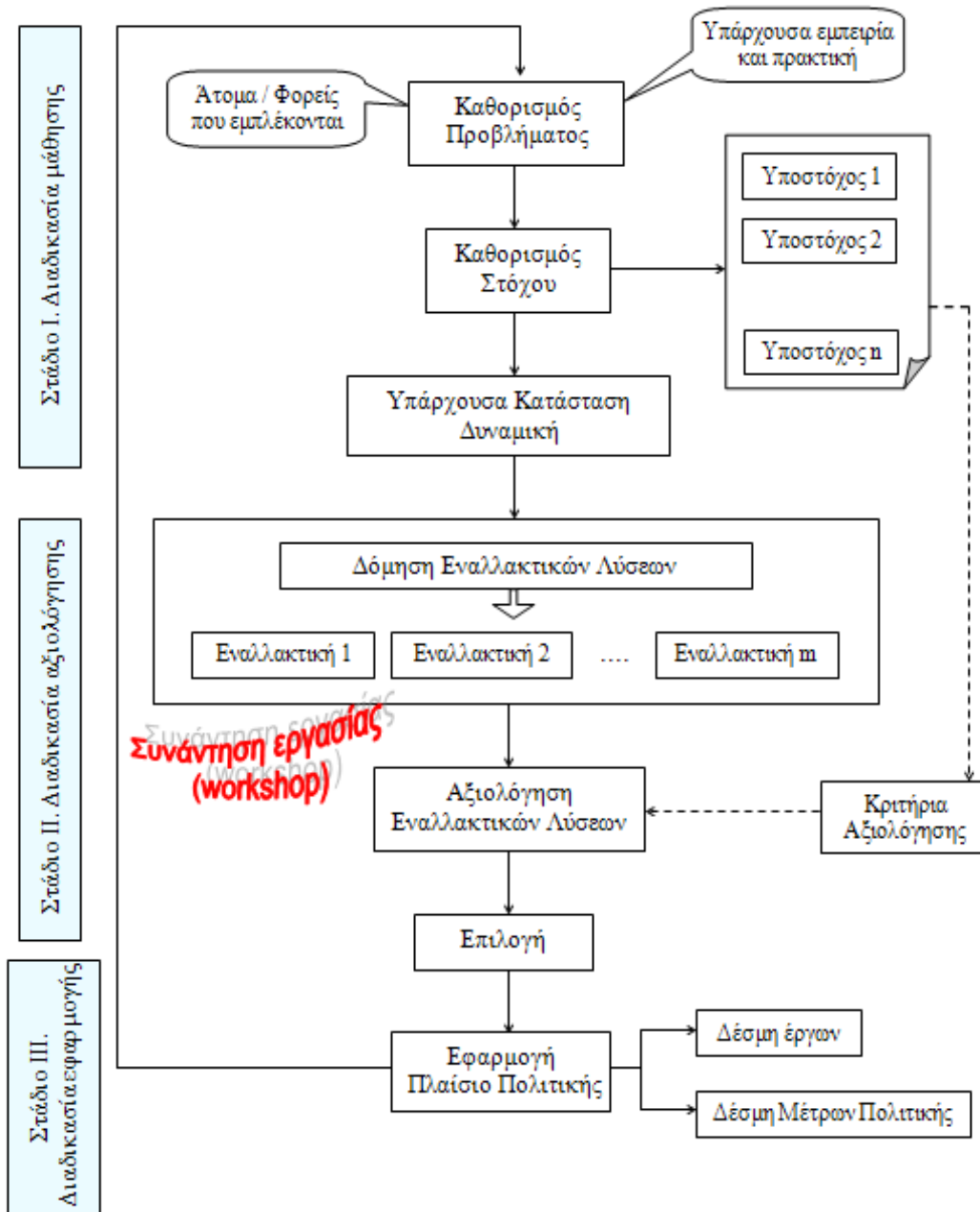

Ακόμη, έμφαση στο στάδιο αυτό δίνεται στη διερεύνηση του **θεσμικού πλαισίου για τον πολιτισμό** (υφιστάμενο θεσμικό πλαίσιο σε εθνικό επίπεδο).

Είναι σαφές ότι στο στάδιο αυτό μπορεί να αξιοποιηθεί κατάλληλα κάθε είδους μελέτη που έχει γίνει για την περιοχή ενδιαφέροντος και υπάρχει διαθέσιμη από τους αρμόδιους τοπικούς φορείς διοίκησης ή άλλους φορείς, σε συνάφεια πάντα με το στόχο που έχει τεθεί.

Η καταγραφή των πολιτιστικών πόρων αποτυπώνεται, όπου αυτό είναι δυνατό, σε **χάρτες**, στους οποίους φαίνεται η σχετική τους θέση με τα λοιπά στοιχεία της περιοχής μελέτης, π.χ. οδικό δίκτυο, οικισμούς της περιοχής, εγγύτητα σε προστατευόμενους φυσικούς πόρους κ.λπ. Για το σκοπό αυτό χρησιμοποιούνται τα υπόβαθρα και η σχετική πληροφορία που έχει παρασχεθεί στην ερευνητική ομάδα από τους τοπικούς δήμους, στο πλαίσιο της εκπόνησης χωροταξικού σχεδίου, τα οποία εμπλουτίζονται από την ερευνητική ομάδα με την πληροφορία που αφορά στην ενότητα του πολιτισμού.

Η **πληροφοριακή υποδομή σε χωρικά και περιγραφικά δεδομένα** της περιοχής μελέτης και η απόδοσή τους με τη βοήθεια ενός **Συστήματος Γεωγραφικών Πληροφοριών (GIS)**, καθώς και ο εμπλουτισμός αυτής με την πληροφορία που αφορά στους πολιτιστικούς πόρους δίνει τη δυνατότητα στην ερευνητική ομάδα για:

- α) τη *χαρτογραφική απόδοση των πολιτιστικών πόρων* της περιοχής μελέτης και της θέσης τους και σχέσης τους με λοιπούς πόρους του φυσικού και ανθρωπογενούς περιβάλλοντος (προστατευόμενες περιοχές, περιοχές τουριστικής ανάπτυξης, δίκτυα μεταφορών κ.λπ.),
- β) την *οπτικοποίηση των εναλλακτικών λύσεων* αξιοποίησης της πολιτιστικής ταυτότητάς της για την υποστήριξη της αναπτυξιακής της πορείας (π.χ. πολιτιστικοί πόλοι και πολιτιστικές διαδρομές/δίκτυα, πρόσβαση σε πολιτιστικούς πόλους κ.λπ.) και
- γ) την *οπτικοποίηση των σχεδιαζόμενων παρεμβάσεων* (πολιτικών) για την υλοποίηση της επικρατέστερης εναλλακτικής λύσης, όπου αυτό είναι δυνατόν.

**Παραδοτέο (I):** Το ΕΜΠ-ΕΛΚΕ θα παραδώσει προς την Κοινή Επιτροπή Παρακολούθησης του Έργου (άρθρο 8 της παρούσας) την **πρώτη ενδιάμεση έκθεση**, στην οποία θα περιλαμβάνονται τα αναφερόμενα στο περιεχόμενο του πρώτου σταδίου, σε έντυπη και ηλεκτρονική μορφή.

**(II) Στάδιο δεύτερο: Διαδικασία Αξιολόγησης.** Στο στάδιο αυτό δομούνται δύο εναλλακτικές λύσεις για την αξιοποίηση της πλούσιας πολιτιστικής ταυτότητας της περιοχής της πρώην επαρχίας Κισάμου, που στηρίζουν την αναπτυξιακή πορεία της περιοχής. Οι εναλλακτικές αυτές λύσεις στη συνέχεια αξιολογούνται με τη βοήθεια ομάδας κριτηρίων αξιολόγησης, που 'μετρούν' την απόδοση των λύσεων αυτών ως προς τους στόχους που έχουν τεθεί (επίπτωση στο φυσικό, κοινωνικό και οικονομικό προφίλ της περιοχής).

Στο συγκεκριμένο στάδιο υλοποιείται, στο πλαίσιο της συμμετοχικής προσέγγισης, μία *συνάντηση εργασίας* (workshop) με όλους τους αρμόδιους παράγοντες και μέλη της τοπικής κοινωνίας, στην οποία:

- εκτίθενται οι *εναλλακτικές λύσεις* αξιοποίησης της τοπικής ταυτότητας της περιοχής προς συζήτηση, βελτίωση, αναθεώρηση κ.λπ., με στόχο τη βελτίωση της τελικής διατύπωσης των συγκεκριμένων λύσεων, μέσα από την ενσωμάτωση σε αυτές των απόψεων, ιδεών και οραμάτων της τοπικής κοινωνίας,
- συζητούνται τα *κριτήρια* με τα οποία θα αξιολογηθούν οι συγκεκριμένες εναλλακτικές λύσεις, καθώς και οι προτεραιότητες αυτών (βάρη), με σκοπό η τελική επιλογή των κριτηρίων αξιολόγησης και των προτεραιοτήτων τους να αποτυπώνει τις επιλογές και τα οράματα της τοπικής κοινωνίας, και
- παρουσιάζεται και συζητείται με τους συμμετέχοντες στη συνάντηση εργασίας ένα *φάσμα μέτρων πολιτικής* που υλοποιούν τις συγκεκριμένες εναλλακτικές. Στόχος της συζήτησης αυτής είναι ο εμπλουτισμός της γνώσης της ερευνητικής ομάδας σχετικά με το είδος των μέτρων πολιτικής, που είναι επιθυμητά από την τοπική κοινωνία.

Το προϊόν του σταδίου της αξιολόγησης είναι η τεκμηριωμένη επιλογή μιας συγκεκριμένης εναλλακτικής, η οποία αποτελεί και την προτεινόμενη προς υλοποίηση λύση. Ταυτόχρονα η ερευνητική ομάδα διερευνά τη στάση των εμπλεκόμενων απέναντι σε μία σειρά μέτρων πολιτικής που υλοποιούν τη συγκεκριμένη επιλογή, έτσι ώστε να κάνει αυτά πιο αποδοτικά κατά το στάδιο της εφαρμογής τους.

Καθώς οι εναλλακτικές λύσεις σχεδιάζονται, δομούνται με τέτοιο τρόπο ώστε να συνεισφέρουν στην αναπτυξιακή προοπτική της περιοχής μελέτης, στο στάδιο αυτό εκτίθενται επίσης τα *οφέλη* που απορρέουν από τη συγκεκριμένη λύση που επιλέγεται στο στάδιο αυτό για την κοινωνική, οικονομική και πολιτιστική ανάπτυξη της περιοχής μελέτης.

**Παραδοτέο (II):** Το ΕΜΠ-ΕΛΚΕ θα παραδώσει προς την Κοινή Επιτροπή Παρακολούθησης του Έργου (άρθρο 8 της παρούσας) τη **δεύτερη ενδιάμεση έκθεση**, στην οποία θα περιλαμβάνονται τα αναφερόμενα στο περιεχόμενο του δεύτερου σταδίου, σε έντυπη και ηλεκτρονική μορφή.

**(III) Στάδιο τρίτο: Διαδικασία Εφαρμογής.** Στο στάδιο αυτό γίνεται η επεξεργασία από την ερευνητική ομάδα της πληροφορίας που συλλέγεται στο προηγούμενο στάδιο και οδηγεί στην *τελική διατύπωση* της προτεινόμενης προς υλοποίηση λύσης για την αξιοποίηση της τοπικής πολιτιστικής ταυτότητας της περιοχής μελέτης και την οριστικοποίηση των μέτρων πολιτικής που την υλοποιούν και είναι εναρμονισμένα με την ισχύουσα νομοθεσία, με τα οράματα και τις επιθυμίες της τοπικής κοινωνίας.

Στο στάδιο αυτό παρουσιάζονται με λεπτομέρεια η προτεινόμενη λύση και τα αντίστοιχα μέτρα πολιτικής, καθώς και τα πιθανά χρηματοδοτικά εργαλεία για την υλοποίηση των προτεινόμενων παρεμβάσεων που, μαζί με την σε βάθος ανάλυση, καταγραφή και χαρτογραφική απεικόνιση των πολιτιστικών πόρων, αποτελούν το τελικό παραδοτέο του ερευνητικού προγράμματος.

**Παραδοτέο (III):** Το ΕΜΠ-ΕΛΚΕ θα παραδώσει προς την Κοινή Επιτροπή Παρακολούθησης του Έργου (άρθρο 8 της παρούσας) την **τρίτη τελική έκθεση**, στην οποία θα περιλαμβάνονται τα αναφερόμενα στο περιεχόμενο του τρίτου σταδίου, σε έντυπη και ηλεκτρονική μορφή.

**Σε κάθε περίπτωση, τόσο η τελική προτεινόμενη λύση, όσο και οι εναλλακτικές προς αξιολόγηση λύσεις οφείλουν:** α) να είναι εφαρμόσιμες κατά το ισχύον νομικό πλαίσιο, να μην προσκρούουν σε νομικές διατάξεις, ούτε και να απαιτούν ειδικές νομοθετικές ρυθμίσεις και β) να ανταποκρίνονται στο πλαίσιο των απαιτήσεων που θέτουν οι αρμόδιες υπηρεσίες του ΥΠΠΟΑ, ώστε να είναι εξασφαλισμένη η σύμφωνη γνώμη αυτών, εφόσον κριθεί ως προ-απαίτηση για την υλοποίησή τους.

**(IV) Στάδιο τέταρτο: Δράσεις Δημοσιότητας** για την ενημέρωση όλων των δημόσιων φορέων για τα αποτελέσματα του ερευνητικού προγράμματος και συγκεκριμένα, οργάνωση πλαισίου διάδοσης των αποτελεσμάτων της έρευνας, διοργάνωση ειδικού συνεδρίου ή ημερίδας σε συνεργασία με την Περιφέρεια Κρήτης / ΠΕ Χανίων και τους Δήμους Κισάμου και Πλατανιά, στην οποία και θα προσκληθούν όλοι οι τοπικοί φορείς. Απώτερος στόχος της ημερίδας θα είναι η διάδοση των αποτελεσμάτων – συμπερασμάτων του Έργου.

**Παραδοτέο (IV):** Το ΕΜΠ-ΕΛΚΕ θα παραδώσει προς την Κοινή Επιτροπή Παρακολούθησης του Έργου (άρθρο 8 της παρούσας) έντυπο και ψηφιακό υλικό από την ημερίδα παρουσίασης των τελικών αποτελεσμάτων του Έργου, που θα περιλαμβάνει τις περιλήψεις, τα έντυπα κλπ.

**Αντίγραφα όλων των παραδοτέων του ερευνητικού προγράμματος θα παραδοθούν από τον φορέα υλοποίησης σε όλους τους αντισυμβαλλόμενους, σε έντυπη και ηλεκτρονική μορφή,** ώστε να δοθεί η δυνατότητα για μεταγενέστερη ενημέρωση, ανάπτυξη, συμπλήρωση και συνεχή αξιοποίησή του.

#### **ΑΡΘΡΟ 4 ΣΚΟΠΟΣ ΚΑΙ ΠΕΡΙΕΧΟΜΕΝΟ ΤΟΥ ΕΡΓΟΥ**

Σκοπός της παρούσας προγραμματικής σύμβασης είναι η εκπόνηση ερευνητικού προγράμματος που αφορά στη δημιουργία Στρατηγικού Σχεδίου Πολιτιστικής Ανάπτυξης των Δήμων Κισάμου και Πλατανιά, με στόχο την καταγραφή της πολιτιστικής ταυτότητας της πρώην επαρχίας Κισάμου και την ανάδειξη / αξιοποίησή της στην αναπτυξιακή διαδικασία σε τοπικό επίπεδο. Για το σκοπό αυτό, η έρευνα στηρίζεται στην *ολοκληρωμένη προσέγγιση* της περιοχής μελέτης και των αναπτυξιακών προοπτικών της, υπό το φως του γενικότερου στόχου της βιώσιμης ανάπτυξης, έτσι ώστε οι όποιες επιλογές να υποστηρίζουν την κοινωνική και οικονομική συνοχή, την οικονομική ανάπτυξη και την περιβαλλοντική προστασία της περιοχής μελέτης. Μέσα από την ολοκληρωμένη προσέγγιση επιδιώκεται η μελέτη, με συστηματικό τρόπο, του *πολιτιστικού κεφαλαίου* της πρώην επαρχίας Κισάμου, έτσι ώστε να αναδειχθούν:

- Τα ιδιαίτερα χαρακτηριστικά αυτού του κεφαλαίου, που συνθέτουν την ιδιαίτερη ταυτότητα της περιοχής και αποτελούν συγκριτικό πλεονέκτημα για αυτή.
- Οι σχέσεις αλληλεπίδρασης και οι συνέργειες που αναπτύσσονται ανάμεσα στην πολιτιστική ταυτότητα από τη μία πλευρά και τους επιμέρους τομείς της κοινωνίας και της οικονομίας από την άλλη.
- Τα *οφέλη* που μπορούν να προκύψουν για την τοπική κοινωνία και την τοπική οικονομία από την αξιοποίηση, διατήρηση, ανάδειξη και προβολή της πολιτιστικής ταυτότητας της περιοχής.

Το Έργο επιχειρεί να συνδράμει τους τοπικούς φορείς διοίκησης στη διαδικασία λήψης αποφάσεων και τη χάραξη πολιτικών για την αποτελεσματικότερη αξιοποίηση των πολιτιστικών πόρων της περιοχής, η οποία μπορεί σήμερα να κάνει τη 'διαφορά' και να στηρίξει την προσπάθεια της οικονομικής και κοινωνικής ανασυγκρότησης της περιοχής με όρους βιωσιμότητας, αξιοποιώντας με σεβασμό το διαθέσιμο φυσικό, πολιτιστικό και κοινωνικό κεφάλαιο.

**ΑΡΘΡΟ 5****ΥΠΟΧΡΕΩΣΕΙΣ ΚΑΙ ΔΙΚΑΙΩΜΑΤΑ ΤΩΝ ΣΥΜΒΑΛΛΟΜΕΝΩΝ**

Οι συμβαλλόμενοι φορείς αναλαμβάνουν τις παρακάτω υποχρεώσεις και δικαιώματα:

**5.1 Το ΥΠΠΟΑ** αναλαμβάνει την υποχρέωση:

- Να παρέχει κάθε δυνατή συνδρομή και κάθε αναγκαία πληροφορία για την άρτια και έγκαιρη υλοποίηση των προβλεπόμενων στην παρούσα προγραμματική σύμβαση μέσω εκπροσώπου, τον οποίο θα ορίσει στη Επιτροπή Παρακολούθησης του άρθρου 8.

**5.2 Η Περιφέρεια Κρήτης** αναλαμβάνει:

- Να διευκολύνει με κάθε τρόπο το επιστημονικό προσωπικό που θα απασχοληθεί για την υλοποίηση του αντικειμένου της παρούσας σύμβασης στη συγκέντρωση των απαραίτητων στοιχείων και πληροφοριών.
- Να παράσχει τα στοιχεία που έχει στην διάθεσή της και είναι απαραίτητα για τη διεξαγωγή του ερευνητικού έργου, πριν την έναρξη ισχύος της παρούσας σύμβασης.
- Να ορίσει τον εκπρόσωπό της στην Κοινή Επιτροπή Παρακολούθησης της Προγραμματικής Σύμβασης σύμφωνα με το άρθρο 8 της παρούσας.
- Να παρέχει έγκαιρα στο Φορέα Υλοποίησης την αναγκαία πληροφόρηση για θέματα που τυχόν επηρεάζουν την υλοποίηση του Έργου.
- Να συνεργάζεται με το Φορέα Υλοποίησης για την ενημέρωση του κοινού και την προβολή του Έργου.
- Να χρηματοδοτήσει την υλοποίηση του Έργου, σύμφωνα με το άρθρο 6 της παρούσας Προγραμματικής Σύμβασης.
- Να προβαίνει στις απαιτούμενες ενέργειες για τη διασφάλιση της ομαλής χρηματοδότησης του Έργου, κατά τα οριζόμενα και στο άρθρο 6 της παρούσας σύμβασης.
- Να συνεργάζεται με τους αντισυμβαλλόμενους για την ενημέρωση του κοινού και την προβολή του Έργου, με σαφή αναφορά στους φορείς χρηματοδότησής του.
- Να συμβάλει στην τήρηση του χρονοδιαγράμματος της παρούσας Προγραμματικής Σύμβασης (ΠΣ), σε ότι αφορά σε θέματα αρμοδιότητάς της.

**5.3 Ο Δήμος Κισιάμου,** αναλαμβάνει:

- Να παρακολουθεί όλες τις διαδικασίες έως την εκπόνηση του Έργου, με την ιδιότητα του ενός εκ των δύο **Κυρίων του Έργου**.
- Να διευκολύνει με κάθε τρόπο το επιστημονικό προσωπικό που θα απασχοληθεί για την υλοποίηση του αντικειμένου της παρούσας σύμβασης στη συγκέντρωση των απαραίτητων στοιχείων και πληροφοριών.
- Να παράσχει τα στοιχεία που έχει στην διάθεση του και είναι απαραίτητα για τη διεξαγωγή του ερευνητικού έργου, πριν την έναρξη ισχύος της παρούσας σύμβασης.
- Να ορίσει τον εκπρόσωπό του στην Κοινή Επιτροπή Παρακολούθησης της Προγραμματικής Σύμβασης σύμφωνα με το άρθρο 8 της παρούσας.
- Να παρέχει έγκαιρα στο Φορέα Υλοποίησης την αναγκαία πληροφόρηση για θέματα που τυχόν επηρεάζουν την υλοποίηση του Έργου.
- Να χρηματοδοτήσει την υλοποίηση του Έργου, σύμφωνα με το άρθρο 6 της παρούσας Προγραμματικής Σύμβασης.
- Να προβαίνει στις απαιτούμενες ενέργειες για τη διασφάλιση της ομαλής χρηματοδότησης του Έργου, κατά τα οριζόμενα και στο άρθρο 6 της παρούσας σύμβασης.
- Να συνεργάζεται με τους αντισυμβαλλόμενους για την ενημέρωση του κοινού και την προβολή του Έργου, με σαφή αναφορά στους φορείς χρηματοδότησής του.
- Να συμβάλει στην τήρηση του χρονοδιαγράμματος της παρούσας προγραμματικής σύμβασης, σε ότι αφορά τα θέματα αρμοδιότητάς του.

**5.4 Ο Δήμος Πλατανιά** αναλαμβάνει:

- Να παρακολουθεί όλες τις διαδικασίες έως την εκπόνηση του Έργου, με την ιδιότητα του ενός εκ των δύο **Κυρίων του Έργου**.
- Να διευκολύνει με κάθε τρόπο το επιστημονικό προσωπικό που θα απασχοληθεί για την υλοποίηση του αντικειμένου της παρούσας σύμβασης στη συγκέντρωση των απαραίτητων στοιχείων και πληροφοριών.

- Να παράσχει τα στοιχεία που έχει στην διάθεση του και είναι απαραίτητα για τη διεξαγωγή του ερευνητικού έργου, πριν την έναρξη ισχύος της παρούσας σύμβασης.
- Να ορίσει τον εκπρόσωπό του στην Κοινή Επιτροπή Παρακολούθησης της Προγραμματικής Σύμβασης σύμφωνα με το άρθρο 8 της παρούσας.
- Να παρέχει έγκαιρα στο Φορέα Υλοποίησης την αναγκαία πληροφόρηση για θέματα που τυχόν επηρεάζουν την υλοποίηση του Έργου.
- Να χρηματοδοτήσει την υλοποίηση του Έργου, σύμφωνα με το άρθρο 6 της παρούσας Προγραμματικής Σύμβασης.
- Να προβαίνει στις απαιτούμενες ενέργειες για τη διασφάλιση της ομαλής χρηματοδότησης του Έργου, κατά τα οριζόμενα και στο άρθρο 6 της παρούσας σύμβασης.
- Να συνεργάζεται με τους αντισυμβαλλόμενους για την ενημέρωση του κοινού και την προβολή του Έργου, με σαφή αναφορά στους φορείς χρηματοδότησής του.
- Να συμβάλει στην τήρηση του χρονοδιαγράμματος της παρούσας προγραμματικής σύμβασης, σε ότι αφορά τα θέματα αρμοδιότητάς του.

**5.5 Ο Φορέας Υλοποίησης, με Επιστημονική Υπεύθυνη την κα. Αναστασία Στρατηγέα,** Αναπληρώτρια Καθηγήτρια στον Τομέα Γεωγραφίας και Περιφερειακού Σχεδιασμού, της Σχολής Αγρονόμων Τοπογράφων Μηχανικών του Εθνικού Μετσόβιου Πολυτεχνείου, αναλαμβάνει:

- Να επιλέξει, να απασχολεί και να διαθέτει επιστημονικό προσωπικό με τα απαραίτητα και ανάλογα προσόντα, προκειμένου να διασφαλισθεί η αρτιότητα υλοποίησης του Έργου.
- Να συντονίζει τους επιμέρους ερευνητές ανάλογου επιστημονικού προφίλ, οι οποίοι πλαισιώνουν το παρόν Έργο.
- Την κάλυψη όλων των δαπανών που θα απαιτηθούν για την ολοκλήρωση του ερευνητικού προγράμματος, όπως ενδεικτικά τη δαπάνη του προσωπικού που θα απασχοληθεί (έξοδα μετακίνησης και αποζημίωσής του κλπ.), τις δαπάνες επεξεργασίας δεδομένων και εν γένει των εργασιών γραφείου, τις δαπάνες αναπαραγωγής των χαρτών, σχεδίων και των λοιπών στοιχείων που θα απαιτηθούν.
- Να κοινοποιεί στον Κύριο του Έργου τις αναφορές προόδου για την εξέλιξη του φυσικού και οικονομικού αντικείμενου του Έργου.
- Να συνεργάζεται με τους αντισυμβαλλόμενους για την ενημέρωση του κοινού και την προβολή του Έργου, με σαφή αναφορά στους φορείς χρηματοδότησής του.
- Να συμμετέχει και να ορίσει τον εκπρόσωπό του στην Κοινή Επιτροπή Παρακολούθησης της Σύμβασης σύμφωνα με το άρθρο 8 της παρούσας.
- Να υλοποιήσει στο συμφωνηθέν χρονοδιάγραμμα την ερευνητικής εργασίας (άρθρο 7 διάρκεια – Χρονοδιάγραμμα Εκτέλεσης Προγραμματικής Σύμβασης) και να είναι υπεύθυνος για την αρτιότητα των προτάσεων εφαρμογής σύμφωνα με την ισχύουσα νομοθεσία και θα επανορθώνει κάθε ελάττωμα ή παράλειψη κατά τα οριζόμενα του άρθρου 3 της παρούσας Π.Σ.
- Να φροντίζει για την προσκόμιση στην αρμόδια οικονομική υπηρεσία όλων των απαραίτητων δικαιολογητικών, με τις σχετικές βεβαιώσεις της Κοινής Επιτροπής του άρθρου 8 της παρούσας σύμβασης και για την πληρωμή των αρμοδίως εγκεκριμένων λογαριασμών.
- Να παρέχει κάθε δυνατή συνδρομή και κάθε αναγκαία πληροφορία για την άρτια και έγκαιρη υλοποίηση των προβλεπόμενων στην παρούσα σύμβαση.

#### **ΑΡΘΡΟ 6**

#### **ΠΡΟΫΠΟΛΟΓΙΣΜΟΣ - ΠΟΣΑ ΚΑΙ ΠΟΡΟΙ ΧΡΗΜΑΤΟΔΟΤΗΣΗΣ**

Ο συνολικός προϋπολογισμός για την εκτέλεση του Έργου της παρούσας Προγραμματικής Σύμβασης ανέρχεται στο ποσό των 25.000,00 ευρώ χωρίς ΦΠΑ, ήτοι τριάντα χιλιάδες επτακόσια πενήντα ευρώ (30.750,00 ευρώ) συμπεριλαμβανομένου του ΦΠΑ 23%.

Το Έργο θα χρηματοδοτηθεί:

1. Από την **Περιφέρεια Κρήτης / ΠΕ Χανίων** όπου έχει ενταχθεί στο Σχέδιο Δράσης της ΠΚ/ΠΕΧ, στο έργο με κωδ. 03.14.13.001 «ΑΝΑΠΤΥΞΙΑΚΑ ΕΡΓΑ ΜΕ ΦΟΡΕΙΣ ΤΗΣ ΠΕΧ & ΛΟΙΠΟΥΣ ΦΟΡΕΙΣ το Υ/Ε 3 με κωδ. **03.14.13.001.003** και τίτλο «**ΣΤΡΑΤΗΓΙΚΟΣ ΣΧΕΔΙΑΣΜΟΣ (MASTER PLAN) ΠΟΛΙΤΙΣΤΙΚΗΣ ΠΟΛΙΤΙΚΗΣ ΚΑΙ ΒΙΩΣΙΜΗΣ ΑΝΑΠΤΥΞΗΣ ΔΗΜΩΝ ΚΙΣΑΜΟΥ ΚΑΙ ΠΛΑΤΑΝΙΑ**» με το ποσό των **πέντε χιλιάδων ευρώ (5.000,00 €)** συμπεριλαμβανομένου ΦΠΑ 23%.

2. Από το **Δήμο Κισιάμου** με το ποσό των **δώδεκα χιλιάδων και οχτακοσίων εβδομήντα πέντε ευρώ (12.875,00 €)** συμπεριλαμβανομένου ΦΠΑ 23%.
3. Από το **Δήμο Πλατανιά** με το ποσό των **δώδεκα χιλιάδων και οχτακοσίων εβδομήντα πέντε ευρώ (12.875,00 €)** συμπεριλαμβανομένου ΦΠΑ 23%.

Οι πληρωμές του Έργου θα γίνονται τμηματικά μετά από την πιστοποίηση των παραδοτέων από την επιτροπή παρακολούθησης, από την αρμόδια οικονομική υπηρεσία προς το Εθνικό Μετσόβιο Πολυτεχνείο διά του Ειδικού Λογαριασμού Κονδυλίων Έρευνας, με βάση τις πιστοποιημένες εκτελεσθείσες εργασίες και τους αντίστοιχα αρμοδίως θεωρημένους / εγκεκριμένους λογαριασμούς, σύμφωνα με τα προβλεπόμενα για τις διαδικασίες πληρωμών από την κείμενη νομοθεσία σε τρεις δόσεις, όπως αναλύονται στη συνέχεια:

- Η **πρώτη δόση** 30% του συνολικού προϋπολογισμού, συνολικού ποσού **εννιά χιλιάδων και διακοσίων είκοσι πέντε ευρώ (9.225,00 €)** θα καταβληθεί στο σύνολό της από το **Δήμο Κισιάμου** με την ολοκλήρωση του πρώτου σταδίου (I) και την παράδοση του σχετικού παραδοτέου (I) όπως αναφέρεται στο άρθρο 3 της παρούσας.
- Η **δεύτερη δόση** 40% του συνολικού προϋπολογισμού, συνολικού ποσού **δώδεκα χιλιάδων και τριακοσίων ευρώ (12.300,00 €)** θα καταβληθεί από την **Περιφέρεια Κρήτης / ΠΕ Χανίων** για το ποσό των **πέντε χιλιάδων ευρώ (5.000,00 €)** και από το **Δήμο Πλατανιά** για το υπόλοιπο ποσό των **εφτά χιλιάδων και τριακοσίων ευρώ (7.300,00 €)** με την ολοκλήρωση του δεύτερου σταδίου (II) και την παράδοση του σχετικού παραδοτέου (II) όπως αναφέρεται στο άρθρο 3 της παρούσας.
- Η **τρίτη και τελική δόση** 30% του συνολικού προϋπολογισμού, συνολικού ποσού **εννιά χιλιάδων και διακοσίων είκοσι πέντε ευρώ (9.225,00 €)** θα καταβληθεί από το **Δήμο Κισιάμου** για το ποσό των **τριών χιλιάδων και εξακοσίων πενήντα ευρώ (3.650,00 €)** και από το **Δήμο Πλατανιά** για το υπόλοιπο ποσό των **πέντε χιλιάδων και εφτακοσίων εβδομήντα πέντε (5.575,00 €)** με την ολοκλήρωση του τρίτου (III) και του τέταρτου (IV) σταδίου και την παράδοση των σχετικών παραδοτέων (III) και (IV) όπως αναφέρεται στο άρθρο 3 της παρούσας.

Η διαχείριση των πιστώσεων θα γίνεται σύμφωνα με την κείμενη νομοθεσία.

Για τη διενέργεια των πληρωμών, θα προσκομίζονται τα νόμιμα παραστατικά στοιχεία, ενώ για κάθε πληρωμή θα απαιτείται η έκδοση πρακτικού παραλαβής της επιτροπής του άρθρου 8 της παρούσας, ότι η εκτέλεση της σύμβασης και τα παραδοτέα ανταποκρίνονται πλήρως στις τεθείσες προδιαγραφές, απαιτήσεις και το χρονοδιάγραμμα του άρθρου 7 της παρούσας προγραμματικής σύμβασης.

Η διαχείριση της χρηματοδότησης του Ερευνητικού Προγράμματος θα γίνει με ευθύνη του Ειδικού Λογαριασμού του ΕΜΠ-ΕΛΚΕ και σύμφωνα και με τον Οδηγό Χρηματοδότησης και Διαχείρισης της Επιτροπής Ερευνών του Εθνικού Μετσόβιου Πολυτεχνείου.

Οι ως άνω χρηματικές καταβολές θα πραγματοποιούνται από την αρμόδια οικονομική υπηρεσία στον τραπεζικό λογαριασμό που τηρεί το **Εθνικό Μετσόβιο Πολυτεχνείο διά του Ειδικού Λογαριασμού Κονδυλίων Έρευνας στην Εθνική Τράπεζα της Ελλάδος, Σταδίου 38, αριθμός λογαριασμού 080/545098-59.**

Πλήρες αρχείο των πρωτότυπων εγγράφων του Έργου (προγραμματική σύμβαση, παραστατικά, εντάλματα πληρωμής, πρωτόκολλο παραλαβής κ.λπ.) θα υπάρχει στο φάκελο του έργου στα αρχεία του Ειδικού Λογαριασμού Κονδυλίων Έρευνας του Εθνικού Μετσόβιου Πολυτεχνείου, κατά την προδιαγραφόμενη ανωτέρω αρμοδιότητα του καθενός των συμβαλλομένων. Το αρχείο θα φυλάσσεται και θα επιδεικνύεται σε ενδεχόμενους ελέγχους έως και τρία χρόνια μετά την τελευταία πληρωμή του Έργου.

Ο Φορέας Υλοποίησης δεν μπορεί να αναλάβει συμβατικές δεσμεύσεις έναντι τρίτων, που υπερβαίνουν το παραπάνω ποσό, χωρίς προηγούμενη έγγραφη έγκριση από τους Κυρίους τους Έργου. Η Περιφέρεια Κρήτης και οι Κύριοι του Έργου δεν έχουν ουδεμία οικονομική υποχρέωση πέραν του ανωτέρω εγκεκριμένου ποσού.

## ΑΡΘΡΟ 7

### ΔΙΑΡΚΕΙΑ – ΧΡΟΝΟΔΙΑΓΡΑΜΜΑ ΕΚΤΕΛΕΣΗΣ ΠΡΟΓΡΑΜΜΑΤΙΚΗΣ ΣΥΜΒΑΣΗΣ

Η διάρκεια υλοποίησης του αντικείμενου της παρούσας σύμβασης αρχίζει από την ημερομηνία υπογραφής της και λήγει σε **δώδεκα (12) μήνες**, με την ολοκλήρωση του Έργου, την παράδοσή του από το Φορέα Υλοποίησης στους Κυρίους του Έργου και την οριστική παραλαβή του.

Το χρονοδιάγραμμα υλοποίησης του Ερευνητικού Προγράμματος έχει ως εξής:

Ο καθαρός χρόνος υλοποίησης των εργασιών του ερευνητικού προγράμματος είναι **έξι (6) μήνες**, μη συμπεριλαμβανομένων απαιτούμενων χρόνων εγκρίσεων, και αναλύεται ως εξής:

α. **Από την υπογραφή** της σύμβασης και σε χρονικό διάστημα **δύο (2) μηνών** (πρώτο στάδιο υλοποίησης), ο φορέας υλοποίησης οφείλει να έχει υποβάλλει στην Κοινή Επιτροπή Παρακολούθησης του Έργου τις εργασίες του πρώτου σταδίου (I) του άρθρου 3 της παρούσας.

β. **Από το πέρας του πρώτου σταδίου** υλοποίησης και σε χρονικό διάστημα **δύο (2) μηνών** (δεύτερο στάδιο υλοποίησης), ο φορέας υλοποίησης οφείλει να έχει υποβάλλει στην Κοινή Επιτροπή Παρακολούθησης του Έργου τις εργασίες του δεύτερου σταδίου (συνολικής διάρκειας 3 μηνών), του άρθρου 3 της παρούσας.

γ. **Από το πέρας του δεύτερου σταδίου** υλοποίησης και σε χρονικό διάστημα **δύο (2) μηνών** (τρίτο και τέταρτο στάδιο υλοποίησης), ο φορέας υλοποίησης οφείλει να έχει ολοκληρώσει το ερευνητικό έργο και να έχει υποβάλλει στην Κοινή Επιτροπή Παρακολούθησης του Έργου τις υπόλοιπες εργασίες του τρίτου σταδίου (III) (συνολικής διάρκειας 3 μηνών) και του τέταρτου σταδίου (IV) (συνολικής διάρκειας 1 μήνα) του άρθρου 3 της παρούσας.

Οποιοσδήποτε τροποποιήσεις του χρόνου υλοποίησης της προγραμματικής σύμβασης, γίνονται μετά από σύμφωνη γνώμη της Κοινής Επιτροπής Παρακολούθησης και έγκριση των αρμοδίων οργάνων των συμβαλλομένων μερών.

Εφόσον απαιτηθεί τροποποίηση του χρονοδιαγράμματος υλοποίησης του Έργου, δύναται αυτό να τροποποιηθεί με τη σύμφωνη γνώμη της Κοινής Επιτροπής Παρακολούθησης, χωρίς αύξηση του οικονομικού αντικειμένου της σύμβασης και αν η τροποποίηση αυτή οφείλεται σε υπαιτιότητα του κυρίου του έργου, π.χ. εγκρίσεις άλλων υπηρεσιών, τότε ο κύριος του έργου δεν δύναται να αξιώσει ποινικές ρήτρες από τον φορέα υλοποίησης του έργου.

Η συνολική διάρκεια του Έργου είναι **έξι (6) μήνες**.

Το χρονοδιάγραμμα υλοποίησης του ερευνητικού προγράμματος παρουσιάζεται στο Διάγραμμα 1.

**Διάγραμμα 1:** Χρονοδιάγραμμα υλοποίησης Έργου

Μήνας	0	1	2	3	4	5	6
Στάδιο έρευνας							
I. Διαδικασία μάθησης (στόχος – υποστόχοι – υπάρχουσα κατάσταση – δυναμική)	●	●					
II. Διαδικασία αξιολόγησης (δόμηση – αξιολόγηση εναλλακτικών λύσεων)			●	●	■	Παραδοτέο 2	
III. Διαδικασία εφαρμογής (διατύπωση πλαισίου πολιτικής για την υλοποίηση της επιλεγείσας λύσης)					●	●	Παραδοτέο 3
IV. Δράσεις δημοσιότητας							Παραδοτέο 4

workshop - 4<sup>ος</sup> μήνας

## ΑΡΘΡΟ 8 ΚΟΙΝΗ ΕΠΙΤΡΟΠΗ ΠΑΡΑΚΟΛΟΥΘΗΣΗΣ

Για την παρακολούθηση εκτέλεσης της παρούσας προγραμματικής σύμβασης συστήνεται όργανο με την επωνυμία «Κοινή Επιτροπή Παρακολούθησης», με έδρα τα Χανιά:

Η Κοινή Επιτροπή Παρακολούθησης αποτελείται από:

- έναν (1) εκπρόσωπο του ΥΠΠΟΑ, με τον αναπληρωτή του
- έναν (1) εκπρόσωπο της Περιφέρειας Κρήτης/ΠΕ Χανίων, με τον αναπληρωτή του
- έναν (1) εκπρόσωπο της Δ/σης Τεχνικών Έργων της ΠΕ Χανίων, με τον αναπληρωτή του
- έναν (1) εκπρόσωπο του Δήμου Κισάμου (Κυρίου του Έργου), ο οποίος ορίζεται Πρόεδρος της Επιτροπής, με τον αναπληρωτή του
- έναν (1) εκπρόσωπο του Δήμου Πλατανιά (Κυρίου του Έργου), με τον αναπληρωτή του και
- έναν (1) εκπρόσωπο του Φορέα Υλοποίησης, με τον αναπληρωτή του

Η **Επιστημονική Υπεύθυνη του Έργου** από την πλευρά του ΕΜΠΙ-ΕΛΚΕ είναι η **Αναπλ. Καθηγήτρια Στρατηγέα Αναστασία**, η οποία φέρει την ευθύνη για την ποιοτική και ποσοτική εκτέλεση του Ερευνητικού Προγράμματος που ανέλαβε το ΕΜΠΙ-ΕΛΚΕ με την παρούσα προγραμματική σύμβαση.

Οι συμβαλλόμενοι φορείς, με απόφαση του νόμιμου εκπροσώπου τους, ορίζουν τα μέλη της Κοινής Επιτροπής Παρακολούθησης, το αργότερο εντός 20 ημερών από την υπογραφή της παρούσας.

Αντικείμενο της Κοινής Επιτροπής Παρακολούθησης είναι ο συντονισμός και η παρακολούθηση όλων των ενεργειών που απαιτούνται για την εκτέλεση της παρούσας Προγραμματικής Σύμβασης και ειδικότερα η τήρηση των όρων της, η διαπίστωση της ολοκλήρωσης των εκατέρωθεν υποχρεώσεων, παράταση του χρονοδιαγράμματος, η εισήγηση προς τα αρμόδια όργανα των συμβαλλομένων μερών κάθε αναγκαίου μέτρου και ενέργειας για την υλοποίηση της παρούσας, η αιτιολογημένη εισήγηση τροποποίησης της παρούσας σύμβασης, και η επίλυση κάθε διαφοράς μεταξύ των συμβαλλομένων μερών, που προκύπτει σχετικά με την ερμηνεία των όρων της παρούσας σύμβασης και τον τρόπο εφαρμογής της.

Η Κοινή Επιτροπή Παρακολούθησης συγκαλείται από τον Πρόεδρό της. Στην πρόσκληση αναγράφονται τα θέματα της ημερήσιας διάταξης, ενώ ειδοποιούνται τα μέλη της εγκαίρως εγγράφως. Στην ημερήσια διάταξη αναγράφονται υποχρεωτικά και εισάγονται προς συζήτηση και τα θέματα που θα ζητήσει εγγράφως έστω και ένα από τα μέλη της. Χρέη γραμματέα εκτελεί μέλος της Κοινής Επιτροπής Παρακολούθησης που θα εκλεγεί στην πρώτη της συνεδρίαση. Η Επιτροπή συνεδριάζει όπου οριστεί από τον Πρόεδρο.

Η Κοινή Επιτροπή Παρακολούθησης **είναι δυνατό να ορίσει ειδικό προσωπικό που έχει γνώση του αντικειμένου της σύμβασης**, όταν και εφόσον ζητηθεί από κάποιο από τα μέλη της. Το ειδικό αυτό προσωπικό δύναται να αποτελεί την «Τεχνική Επιτροπή», η οποία, μετά από αίτημα της Κοινής Επιτροπής Παρακολούθησης, γνωμοδοτεί και εκφέρει άποψη επί των ειδικών επιστημονικών θεμάτων που σχετίζονται με την υλοποίηση του Έργου, αλλά δεν έχει δικαίωμα ψήφου. Οι σχετικές γνωμοδοτήσεις, εισηγήσεις ή απόψεις της Τεχνικής Επιτροπής δεν είναι δεσμευτικές για την Κοινή Επιτροπή Παρακολούθησης.

Η Κοινή Επιτροπή Παρακολούθησης συνέρχεται και έκτακτα όταν το ζητήσει εγγράφως ένα από τα μέλη της. Κάθε μέλος της Κοινής Επιτροπής Παρακολούθησης μπορεί, κατά την κρίση του, να καλεί στις συνεδριάσεις υπηρεσιακά στελέχη του φορέα από τον οποίο έχει οριστεί και τα οποία είναι εμπλεκόμενα στην υλοποίηση του αντικειμένου της σύμβασης. Τα πρακτικά της Κοινής Επιτροπής Παρακολούθησης κοινοποιούνται σε όλα τα μέλη, αφού υπογραφούν.

Οι αποφάσεις της Κοινής Επιτροπής Παρακολούθησης πρέπει να είναι αιτιολογημένες, λαμβάνονται δε κατά πλειοψηφία των παρόντων μελών και δεσμεύουν όλους τους συμβαλλόμενους φορείς.

Για την ολοκλήρωση όλου του συμβατικού αντικειμένου της παρούσας σύμβασης θα συνταχθεί σχετικό πρωτόκολλο.

Οι λοιπές λεπτομέρειες που ενδεχομένως απαιτηθούν για τη λειτουργία της Κοινής Επιτροπής, θα καθορισθούν με αποφάσεις της.

## **ΑΡΘΡΟ 9 ΡΗΤΡΕΣ**

Η παράβαση οποιουδήποτε όρου της παρούσας προγραμματικής σύμβασης, που θεωρούνται όλοι σημαντικοί ή η παράβαση των διατάξεων του νόμου, της καλής πίστης και των συναλλακτικών ηθών από τα συμβαλλόμενα μέρη δίνει το δικαίωμα στο άλλο μέρος να ζητήσει κάθε θετική και αποθετική ζημία, καθώς και διαφυγόν κέρδος.

Σε περίπτωση μη πιστής εφαρμογής της παρούσας σύμβασης με υπαιτιότητα του **Εθνικού Μετσόβιου Πολυτεχνείου**, οι φορείς χρηματοδότησης αποκτούν μονομερώς το δικαίωμα της διακοπής της χρηματοδότησης του έργου (άρθρο 3) και της επιστροφής ποσού που αντιστοιχεί σε μη υλοποιημένο έργο.

Στην περίπτωση της μη πιστής εφαρμογής της παρούσας σύμβασης με υπαιτιότητα της Περιφέρειας Κρήτης ή των Δήμων Κισάμου και Πλατανιά, το Εθνικό Μετσόβιο Πολυτεχνείο δύναται μονομερώς να διακόψει τις εργασίες του αντικειμένου (άρθρο 3), δικαιούται δε το μέρος της χρηματοδότησης (άρθρο 6) που θα ανταποκρίνεται στις μέχρι τότε παρασχεθείσες υπηρεσίες κατ' αναλογία του εκτελεσθέντος έργου.

## ΑΡΘΡΟ 10 ΕΙΔΙΚΟΙ ΟΡΟΙ

**10.1 Υποκατάσταση.** Απαγορεύεται ρητώς στο Φορέα Υλοποίησης η υποκατάστασή του από τρίτο για την υλοποίηση του Έργου. Αν χωρήσει υποκατάσταση, τότε ο Φορέας Υλοποίησης ευθύνεται για κάθε πταίσμα του τρίτου έναντι του Κυρίου του Έργου, ενώ συγχρόνως λύεται η παρούσα από υπαιτιότητα του Φορέα Υλοποίησης.

**10.2 Πνευματικά δικαιώματα.** Όλα τα έγγραφα (σχέδια, μελέτες, στοιχεία κ.ο.κ.) που συντάσσονται από το Φορέα Υλοποίησης (και τους προστεθέντες και αντισυμβαλλομένους του) στο πλαίσιο εκτέλεσης της παρούσας Σύμβασης και των συμβάσεων που θα υπογράψει ο Φορέας Υλοποίησης στο πλαίσιο υλοποίησης του Έργου θα ανήκουν στην ιδιοκτησία του Κυρίου του Έργου, ο οποίος έχει το δικαίωμα να τα επαναχρησιμοποιήσει ελεύθερα, με αναφορά στο συγκεκριμένο έργο ως πηγή, θα είναι πάντοτε στη διάθεση των νομίμων εκπροσώπων του κατά τη διάρκεια ισχύος της σύμβασης και θα παραδοθούν στον Κύριο του Έργου κατά το χρόνο παράδοσης του Έργου ή αλλιώς κατά την καθ' οιονδήποτε τρόπο λήξη ή λύση της Σύμβασης. Τα σχετικά πνευματικά και συγγενικά δικαιώματα μπορούν να αξιοποιηθούν από τον Κύριο του Έργου χωρίς την καταβολή αμοιβής. Με το πέρας του έργου, ο φορέας υλοποίησης δικαιούται να προχωρήσει στην αξιοποίηση των αποτελεσμάτων του έργου αυτού περαιτέρω για τις ερευνητικές και εκπαιδευτικές του ανάγκες.

**10.3 Εμπιστευτικότητα.** Καθ' όλη τη διάρκεια ισχύος της σύμβασης, ο Φορέας Υλοποίησης (και οι προστεθέντες του) αναλαμβάνει την υποχρέωση να μη γνωστοποιήσει σε τρίτους, συμπεριλαμβανομένων των εκπροσώπων του ελληνικού και διεθνούς τύπου, χωρίς την προηγούμενη έγγραφη συγκατάθεση του Κυρίου του Έργου, οποιαδήποτε έγγραφα ή πληροφορίες που θα περιέλθουν σε γνώση του κατά την υλοποίηση του Έργου και την εκπλήρωση των υποχρεώσεών του.

## ΑΡΘΡΟ 11 ΤΕΛΙΚΕΣ ΔΙΑΤΑΞΕΙΣ

Οποιαδήποτε τροποποίηση της παρούσας προγραμματικής σύμβασης γίνεται μόνον εγγράφως με κοινή συμφωνία των συμβαλλομένων μερών, μετά από σχετική έγκριση των αρμοδίων οργάνων.

11.1. Η μη άσκηση δικαιωμάτων ή η παράλειψη υποχρεώσεων από οποιοδήποτε συμβαλλόμενο μέρος ή η ανοχή καταστάσεων αντίθετων προς την προγραμματική σύμβαση, καθώς και η καθυστέρηση στη λήψη μέτρων που προβλέπει η σύμβαση αυτή από οποιοδήποτε συμβαλλόμενο μέρος, δεν μπορεί να θεωρηθεί ως παραίτηση των συμβαλλομένων μερών από δικαίωμα ή απαλλαγή από υποχρεώσεις τους ή αναγνώριση δικαιωμάτων στα συμβαλλόμενα μέρη, που δεν αναγνωρίζονται από αυτή την προγραμματική σύμβαση.

11.2. Ο Φορέας Υλοποίησης εκπροσωπεί δικαστικώς και εξωδίκως τον Κύριο του Έργου έναντι των τρίτων κατά την ενάσκηση των καθηκόντων του έως τη λήξη της μεταβίβασης της αρμοδιότητας υλοποίησης.

11.3. Κάθε διαφορά μεταξύ των συμβαλλομένων μερών που αφορά στην εκτέλεση και ερμηνεία των όρων της παρούσας σύμβασης και που δεν θα επιλύεται από την Κοινή Επιτροπή Παρακολούθησης της παρούσας σύμβασης, δύναται να επιλύεται από τα αρμόδια Δικαστήρια Ηρακλείου.

Αυτά συμφώνησαν, συνομολόγησαν και συναποδέχθηκαν τα συμβαλλόμενα μέρη, σε απόδειξη των οποίων συντάχθηκε η παρούσα και υπογράφεται σε έξι (6) πρωτότυπα, έλαβαν δε δύο (2) η Περιφέρεια Κρήτης και από ένα (1) οι λοιποί συμβαλλόμενοι.

**ΟΙ ΣΥΜΒΑΛΛΟΜΕΝΟΙ****1. ΓΙΑ ΤΟ ΥΠΟΥΡΓΕΙΟ ΠΟΛΙΤΙΣΜΟΥ ΚΑΙ  
ΑΘΛΗΤΙΣΜΟΥ****Η Γενική Γραμματέας****Λίνα Μενδώνη****2. ΓΙΑ ΤΗΝ ΠΕΡΙΦΕΡΕΙΑ ΚΡΗΤΗΣ****Ο Περιφερειάρχης****Σταύρος Αρναουτάκης****3. ΓΙΑ ΤΟ ΔΗΜΟ ΚΙΣΑΜΟΥ****Ο Δήμαρχος****Γεώργιος Μυλωνάκης****4. ΓΙΑ ΤΟ ΔΗΜΟ ΠΛΑΤΑΝΙΑ****Ο Δήμαρχος****Ιωάννης Μαλανδράκης****5. ΓΙΑ ΤΟ ΕΘΝΙΚΟ ΜΕΤΣΟΒΙΟ ΠΟΛΥΤΕΧΝΕΙΟ  
ΔΙΑ ΤΟΥ ΕΙΔΙΚΟΥ ΛΟΓΑΡΙΑΣΜΟΥ ΚΟΝΔΥΛΙΩΝ ΕΡΕΥΝΑΣ****Καθ. Ιωάννης Ν. Αβαριτσιώτης  
Αντιπρύτανης**

Ακολούθως ο Πρόεδρος έδωσε το λόγο και σε άλλους Δημοτικούς Συμβούλους οι οποίοι τοποθετήθηκαν σχετικά με το θέμα και οι απόψεις τους κατεγράφησαν αναλυτικά στα απομαγνητοφωνημένα πρακτικά.

Ο Δημοτικός Σύμβουλος της μειοψηφίας και επικεφαλής της δημοτικής παράταξης «Λαϊκή Συσπείρωση Πλατανιά» κ. Νταγκουνάκης Εμμανουήλ ο οποίος έλαβε στην συνέχεια τον λόγο, δήλωσε ότι ψηφίζει «κατά» του συγκεκριμένου θέματος καθώς, όπως χαρακτηριστικά είπε δεδομένης της τρέχουσας οικονομικής συγκυρίας, το συγκεκριμένο θέμα δεν πρέπει να αποτελεί προτεραιότητα του Δήμου Πλατανιά ενώ το αντικείμενο της παρούσας Προγραμματικής αποτελεί υποχρέωση της κεντρικής εξουσίας. Στην συνέχεια το Δημοτικό Συμβούλιο κλήθηκε να αποφασίσει σχετικά.

**ΑΡΙΘΜΟΣ ΑΠΟΦΑΣΗΣ 188/2014**

Το Δημοτικό Συμβούλιο αφού έλαβε υπόψη τα ανωτέρω καθώς και την εισήγηση του Αντιδημάρχου κ. Νικόλαου Δασκαλάκη, κατόπιν διαλογικής συζήτησης

**ΑΠΟΦΑΣΙΖΕΙ ΚΑΤΑ ΠΛΕΙΟΨΗΦΙΑ**

(μειοψηφούντος του Δημοτικού Συμβούλου της μειοψηφίας κ. Νταγκουνάκη Εμμανουήλ)

1. Εγκρίνει ως έχει στην εισήγηση το Σχέδιο της Προγραμματικής Σύμβασης για την εκπόνηση του ερευνητικού Προγράμματος «*ΣΤΡΑΤΗΓΙΚΟΣ ΣΧΕΔΙΑΣΜΟΣ (MASTER PLAN) ΠΟΛΙΤΙΣΤΙΚΗΣ ΠΟΛΙΤΙΚΗΣ ΚΑΙ ΒΙΩΣΙΜΗΣ ΑΝΑΠΤΥΞΗΣ ΔΗΜΩΝ ΚΙΣΑΜΟΥ ΚΑΙ ΠΛΑΤΑΝΙΑ*» και εξουσιοδοτεί τον Δήμαρχο Πλατανιά κ. Ιωάννη Μαλανδράκη για την υπογραφή της.

2. Μέλος της Επιτροπής Παρακολούθησης του άρθρου 8 της ανωτέρω Προγραμματικής Σύμβασης ορίζεται ο Δήμαρχος Πλατανιά κ. Ιωάννης Μαλανδράκης με αναπληρωματικό τον Αντιδήμαρχο Πλατανιά κ. Νικόλαο Δασκαλάκη.

3. Για την κάλυψη της δαπάνης της ως άνω αναφερόμενης Προγραμματικής Σύμβασης για το έτος 2014 υπάρχει εγγεγραμμένη πίστωση ποσού 4.500,00 € στον Κ.Α. 00-6736.011 του Πρ/σμού Οικ. Έτους 2014 του Δήμου Πλατανιά (σχετ. η με αριθμ. 184/2014 Απόφαση Δημοτικού Συμβουλίου).

4. Εξουσιοδοτεί το Δήμαρχο Πλατανιά κ. Ιωάννη Μαλανδράκη για τις περαιτέρω ενέργειες.

**Αφού συντάχθηκε το πρακτικό αυτό υπογράφεται όπως πιο κάτω.-**

**Ο Πρόεδρος του Δημοτικού Συμβουλίου**

**Τα Μέλη**

**Αθανάσιος Περ. Χηνόπουλος**